

## SECRETARIA DE SALUD

### **ACUERDO por el que se emiten las Reglas de Operación del Programa de Desarrollo Comunitario Comunidad DIFerente, para el ejercicio fiscal 2017.**

Al margen un sello con el Escudo Nacional, que dice: Estados Unidos Mexicanos.- Secretaría de Salud.

JOSÉ RAMÓN NARRO ROBLES, Secretario de Salud, con fundamento en los artículos 39, de la Ley Orgánica de la Administración Pública Federal; 77, de la Ley Federal de Presupuesto y Responsabilidad Hacendaria; 30 y 31, del Presupuesto de Egresos de la Federación para el Ejercicio Fiscal 2017, así como 5, apartado D, fracción IV y 7, fracción XVIII, del Reglamento Interior de la Secretaría de Salud, y

#### **CONSIDERANDO**

Que la Ley Federal de Presupuesto y Responsabilidad Hacendaria dispone en su artículo 77, que con el objeto de que la administración de los recursos públicos federales se realice con base en criterios de legalidad, honestidad, eficiencia, eficacia, economía, racionalidad, austeridad, transparencia, control, rendición de cuentas y equidad de género, el Presupuesto de Egresos de la Federación señalará los programas a través de los cuales se otorguen subsidios y aquellos programas que deberán sujetarse a reglas de operación, así como los criterios generales aplicables a las mismas;

Que el artículo referido en el párrafo anterior, establece que las entidades, a través de sus respectivas dependencias coordinadoras de sector, serán responsables de emitir las reglas de operación, respecto de los programas que inicien su operación en el ejercicio fiscal siguiente o, en su caso, las modificaciones a aquéllas que continúen vigentes;

Que el Organismo Descentralizado denominado Sistema Nacional para el Desarrollo Integral de la Familia, es una entidad de la Administración Pública Federal, agrupada en el sector coordinado por la Secretaría de Salud, como se desprende del artículo 5, apartado D, fracción IV, del Reglamento Interior de la Secretaría de Salud y de la Relación de Entidades Paraestatales de la Administración Pública Federal, publicada en el Diario Oficial de la Federación el 15 de agosto de 2016;

Que en términos de lo dispuesto por el artículo 30, párrafo primero y el Anexo 25, del Presupuesto de Egresos de la Federación para el Ejercicio Fiscal 2017, publicado en el Diario Oficial de la Federación el 30 de noviembre de 2016, el Programa de Desarrollo Comunitario "Comunidad DIFerente" estará sujeto a las reglas de operación que se emitan;

Que el Sistema Nacional para el Desarrollo Integral de la Familia es responsable de la ejecución del Programa de Desarrollo Comunitario "Comunidad DIFerente", así como de dar seguimiento al cumplimiento de sus objetivos y evaluar sus resultados;

Que el Programa de Desarrollo Comunitario "Comunidad DIFerente" no se contrapone, afecta o presenta duplicidad con otros programas y acciones del Gobierno Federal en cuanto a diseño, beneficios, apoyos otorgados y población objetivo;

Que los recursos y las acciones destinadas a solventar los efectos ocasionados por desastres naturales, se apegarán a los lineamientos y mecanismos que determinen la Secretaría de Gobernación y la Secretaría de Hacienda y Crédito Público, en sus respectivos ámbitos de competencia, de conformidad con las disposiciones jurídicas aplicables, y

Que los gastos indirectos del Programa de Desarrollo Comunitario "Comunidad DIFerente", para el ejercicio fiscal 2017, se ajustarán a lo establecido en el Decreto que establece las medidas para el uso eficiente, transparente y eficaz de los recursos públicos, y las acciones de disciplina presupuestaria en el ejercicio del gasto público, así como para la modernización de la Administración Pública Federal, publicado el 10 de diciembre de 2012 en el Diario Oficial de la Federación, en los Lineamientos para la aplicación y seguimiento de las medidas para el uso eficiente, transparente y eficaz de los recursos públicos, y las acciones de disciplina presupuestaria en el ejercicio del gasto público, así como para la modernización de la Administración Pública Federal, publicados en el Diario Oficial de la Federación el 30 de enero de 2013 y en los Lineamientos por los que se establecen medidas de austeridad en el gasto de operación en las dependencias y entidades de la Administración Pública Federal, publicados en el Diario Oficial de la Federación el 22 de febrero de 2016, he tenido a bien expedir el siguiente

#### **ACUERDO**

**ARTÍCULO ÚNICO.-** Se emiten las Reglas de Operación del Programa de Desarrollo Comunitario "Comunidad DIFerente", para el Ejercicio Fiscal 2017, formuladas por el Sistema Nacional para el Desarrollo Integral de la Familia.

#### **TRANSITORIO**

**ÚNICO.-** El presente Acuerdo entrará en vigor el primero de enero de dos mil diecisiete.

Dado en la Ciudad de México, a los 23 días del mes de diciembre de 2016.- El Secretario de Salud, **José Ramón Narro Robles.-** Rúbrica.

**REGLAS DE OPERACIÓN DEL PROGRAMA DE DESARROLLO COMUNITARIO “COMUNIDAD DIFERENTE”, PARA EL EJERCICIO FISCAL 2017****ÍNDICE**

- 1. Introducción**
- 2. Glosario**
- 3. Objetivo del programa**
  - 3.1. Objetivo general
- 4. Subprograma “Comunidad DIFerente”**
  - 4.1. Objetivos específicos
    - 4.1.1. Capacitaciones
    - 4.1.2. Insumos
  - 4.2. Modelo de “Comunidad DIFerente”
  - 4.3. Lineamientos
    - 4.3.1. Cobertura
    - 4.3.2. Población
      - 4.3.2.1. Población potencial
      - 4.3.2.2. Población objetivo
    - 4.3.3. Población atendida
      - 4.3.3.1. Requisitos de elegibilidad
    - 4.3.4. Características de los apoyos
      - 4.3.4.1. Montos de apoyo
    - 4.3.5. Capacitaciones
      - 4.3.5.1. Vertientes
      - 4.3.5.2. Tronco común
    - 4.3.6. Derechos, obligaciones y sanciones
      - 4.3.6.1. Derechos
      - 4.3.6.2. Obligaciones
      - 4.3.6.3. Sanciones
    - 4.3.7. Participantes
      - 4.3.7.1. Instancias ejecutoras
      - 4.3.7.2. Instancia normativa
  - 4.4. Operación
    - 4.4.1. Proceso
      - 4.4.1.1. Procedimiento para la aprobación del PAT
      - 4.4.1.2. Modificaciones al PAT aprobado
      - 4.4.1.3. Suscripción del Convenio de Coordinación
      - 4.4.1.4. Entrega y ejercicio de los recursos
    - 4.5. Ejecución
      - 4.5.1. Seguimiento a la operación
- 5. Subprograma de Infraestructura, Rehabilitación y/o Equipamiento de Espacios Alimentarios**
  - 5.1. Objetivo específico
  - 5.2. Lineamientos

- 5.2.1. Cobertura
- 5.2.2. Población
  - 5.2.2.1. Población potencial
  - 5.2.2.2. Población objetivo
- 5.2.3. Población Atendida
  - 5.2.3.1. Requisitos de elegibilidad
- 5.2.4. Características de los apoyos
  - 5.2.4.1. Monto de los apoyos
- 5.2.5. Derechos, obligaciones y sanciones
  - 5.2.5.1. Derechos
  - 5.2.5.2. Obligaciones
  - 5.2.5.3. Sanciones
- 5.2.6. Participantes
  - 5.2.6.1. Instancias ejecutoras
  - 5.2.6.2. Instancia normativa
- 5.3. Operación
  - 5.3.1. Proceso
    - 5.3.1.1. Procedimiento para la Aprobación de Proyectos de Infraestructura, Rehabilitación y/o Equipamiento de Espacios Alimentarios
    - 5.3.1.2. Suscripción del Convenio de Coordinación
    - 5.3.1.3. Entrega y ejercicio de los recursos
- 5.4. Ejecución
  - 5.4.1. Seguimiento a la operación
- 6. Coordinación institucional**
- 7. Operación**
  - 7.1. Ejecución
    - 7.1.1. Avances físico-financieros
    - 7.1.2. Recursos no devengados
- 8. Auditoría y seguimiento**
- 9. Evaluación**
- 10. Transparencia**
  - 10.1. Difusión
  - 10.2. Contraloría Social
  - 10.3. Padrones
- 11. Quejas y denuncias**
- 12. Sistema Nacional para la Cruzada contra el Hambre**
- 13. Anexos**
  - Anexo 1. Modelo de Convenio de Coordinación SCD
  - Anexo 2. Modelo de Convenio de Coordinación SIREEA
  - Anexo 3. Formato del PAT 2017
  - Anexo 4. Formato para elaboración del PIREEA 2017
  - Anexo 5. Esquema de Contraloría Social

## 1. Introducción

El Plan Nacional de Desarrollo 2013-2018 establece que la tarea del desarrollo y del crecimiento corresponde a todos los actores, a todos los sectores y a todas las personas del país. El desarrollo no debe ser de un solo actor, ni siquiera de uno tan central como lo es el Estado. El crecimiento y desarrollo surgen de abajo hacia arriba, cuando cada persona, cada empresa y cada actor de nuestra sociedad son capaces de lograr su mayor contribución.

La meta nacional México Incluyente consiste en el ejercicio efectivo de los derechos sociales de todos los mexicanos, que vaya más allá del asistencialismo y conecte el capital humano con las oportunidades que genere la economía en el marco de una nueva productividad social, disminuyendo las brechas de desigualdad, y promoviendo la más amplia participación social en las políticas públicas como factor de cohesión y ciudadanía.

Establece como líneas de acción de la Estrategia 2.2.1. "Generar esquemas de desarrollo comunitario a través de procesos de participación social, fortalecer a los actores sociales que promueven el desarrollo social de los grupos en situación de vulnerabilidad y rezago; potenciar la inversión conjunta de la sociedad organizada y los tres órdenes de gobierno, invirtiendo en proyectos de infraestructura social básica, complementaria y productiva, y fortalecer el capital y cohesión social mediante la organización y participación de las comunidades, promoviendo la confianza y la corresponsabilidad".

En la Estrategia 2.1.1. Asegurar una alimentación y nutrición adecuada de los mexicanos, en particular para aquellos en extrema pobreza o con carencia alimentaria severa, se contempla dentro de sus líneas de acción, las relativas a combatir la carencia alimentaria de la población a través de políticas públicas coordinadas y concurrentes, priorizando la atención de las familias en extrema pobreza, y a facilitar el acceso a productos alimenticios básicos y complementarios a un precio adecuado.

En el marco de lo que disponen la Ley General de Salud y la Ley de Asistencia Social, el Sistema Nacional para el Desarrollo Integral de la Familia, tiene el carácter de coordinador del Sistema Nacional de la Asistencia Social Pública y Privada, por lo que le corresponde la promoción de la asistencia social, la prestación de servicios en ese campo y las demás acciones que establecen las disposiciones legales aplicables.

La Ley de Asistencia Social establece la necesidad de la promoción de la participación y organización comunitaria en las acciones de desarrollo social en la población con carencias, así como la promoción de acciones y de la participación social para el mejoramiento comunitario. Particularmente expresa que la orientación nutricional y la alimentación complementaria a población de escasos recursos y marginada son un servicio básico de salud de asistencia social. Ésta deberá estar basada en el apoyo y solidaridad social o en los usos y costumbres indígenas, así como en el concurso coordinado de los actores implicados, para el desarrollo integral de la familia y para fortalecer su estructura, (Ley de Asistencia Social, artículos 12, fracción I, inciso g), fracción VIII; 53, 54 y 55).

El Decreto por el que se establece el Sistema Nacional para la Cruzada Nacional contra el Hambre, publicado en el Diario Oficial de la Federación el 22 de enero del 2013, dispone los Programas del Gobierno Federal que podrán apoyar en la instrumentación de la Cruzada contra el Hambre, la cual es una estrategia de inclusión y de bienestar social, que se implementará a través de un proceso participativo de amplio alcance, cuyo propósito es conjuntar esfuerzos y recursos de la Federación, las entidades federativas y los municipios, así como de los sectores público, social y privado y de organismos e instituciones internacionales, para el cumplimiento de los objetivos de dicha Cruzada, consistentes, entre otros, en cero hambre a partir de una alimentación y nutrición adecuadas de las personas en pobreza multidimensional extrema y carencia de acceso a la alimentación.

El Programa de Desarrollo Comunitario "Comunidad DIFerente" congruente con los postulados de la Cruzada Nacional contra el Hambre, considera la participación social como un eje estratégico para superar los rezagos alimentarios, económicos, culturales, en salud, en educación, en vivienda etc., a partir del cual las personas beneficiarias se convierten en actores activos de su propio desarrollo. "Comunidad DIFerente" promueve un cambio de estrategias de atención de las instituciones públicas, así como de actitud de las personas que reciben los apoyos. Se trata de romper con las lógicas clientelares y corporativas, de abordar las políticas sociales fortaleciendo lo comunitario y no al individuo aislado. La participación social da mayor permanencia a las acciones públicas, es una política social de nueva generación.

El Programa Sectorial de Salud 2013-2018 establece como objetivo el cerrar las brechas existentes en salud entre diferentes grupos sociales y regiones del país. En el numeral 4 de dicho Programa se manifiesta que: "México es un país con grandes desigualdades e inequidades. Mejorar la salud de la población no es suficiente si los logros alcanzados no se distribuyen equitativamente entre los diferentes grupos sociales y

regiones del país. La inequidad, la discriminación y la exclusión tienen rostro: la población infantil, las personas adultas mayores, las mujeres, particularmente en zonas rurales, las personas de bajos ingresos, las personas con discapacidad, los indígenas y los migrantes. Estas diferencias evitables e injustas son inaceptables en un México Incluyente... La atención de las personas que viven en condición de vulnerabilidad requiere además de las acciones de salud y de la asistencia social, la participación coordinada de los diferentes sectores y todos los órdenes de gobierno para lograr incidir en los determinantes sociales para reducir las inequidades en salud a través de políticas intersectoriales...”

Las poblaciones de las localidades de alta y muy alta marginación y/o definidas por la Cruzada Nacional contra el Hambre viven una situación de desarticulación social, es decir, son poblaciones marginadas, que por esta condición, enfrentan dificultades para generar alternativas de desarrollo de sus comunidades. Dichas comunidades están limitadas para asumir responsabilidades colectivas así como para integrar voluntades en su localidad y poder definir prioridades para el logro de su desarrollo. A esto contribuye también, la falta de redes sociales entre los ámbitos públicos, privado y de la población en general, que al no estar cohesionados generan una disminución en el desarrollo social. Este contexto contribuye a acrecentar la desigualdad social y la baja productividad comunitaria. Las comunidades marginadas son grupos humanos con un limitado desarrollo de capacidades individuales, familiares y colectivas; se caracterizan también, por tener una vida colectiva marcada por la división y desunión, dependientes del asistencialismo y con falta de coordinación en el uso de los propios recursos.

En este sentido el Programa de Desarrollo Comunitario “Comunidad DIFerente” pretende mejorar las condiciones sociales de vida, a través de sus apoyos para que en esas comunidades las poblaciones se articulen, es decir, aprovechen todos sus recursos, sean corresponsables, tengan cohesión social, sepan diagnosticar y priorizar su acciones colectivas, y tengan un mayor acceso a bienes y servicios. El Sistema Nacional para el Desarrollo Integral de la Familia promueve el desarrollo comunitario como base de las acciones en materia de asistencia social y participación social, que contribuyan a generar alianzas entre los distintos órdenes de gobierno, la iniciativa privada y grupos sociales, para que el esfuerzo conjunto haga posible la articulación de las poblaciones y la disminución de las desigualdades y superación de la vulnerabilidad social.

El Programa de Desarrollo Comunitario “Comunidad DIFerente” constituye una de las vertientes a través de la cual se pretende lograr un desarrollo integral e incluyente, para las personas, familias y comunidades que se encuentran en situación de vulnerabilidad social, particularmente, en condiciones de marginación.

El Programa está constituido por dos subprogramas:

- 1) “Comunidad DIFerente”
- 2) Infraestructura, Rehabilitación y/o Equipamiento de Espacios Alimentarios

## 2. Glosario

Para los efectos del Programa de Desarrollo Comunitario “Comunidad DIFerente”, en las presentes Reglas de Operación se entenderá por:

**Acta Constitutiva:** Es el documento generado en Asamblea Comunitaria, en el cual queda establecido el nombre, la edad y el domicilio de quienes integran el Grupo de Desarrollo, sus funciones y la forma en que éste operará.

**Asamblea Comunitaria:** Es una forma de organización de las comunidades, con el fin de informarse y tomar decisiones que competan al común, así como de darle seguimiento a las mismas. A partir de ella, surge el Grupo de Desarrollo. En algunas comunidades es la máxima autoridad del pueblo.

**Autogestión comunitaria:** Es un proceso mediante el cual se desarrolla la capacidad colectiva para identificar los intereses y necesidades básicas de la comunidad que, bajo la organización, se expresa con efectividad en la práctica cotidiana, conduciéndose autónomamente.

**Capacitación:** Es un proceso continuo y sistemático, con objetivos, fechas y horarios determinados, en el cual se intercambian conocimientos y habilidades que favorecen el crecimiento individual y grupal y, por ende, el desarrollo comunitario. Dependiendo de los temas, se requiere un mínimo de tiempo de duración. La planeación de una capacitación se encuentra en una carta descriptiva. Para el Subprograma “Comunidad DIFerente” la capacitación responde a las necesidades y problemáticas detectadas por las mismas comunidades.

**CCCS:** Comité Comunitario de Contraloría Social.

**CECS:** Comité de Espacios de Contraloría Social.

**CNCH:** Cruzada Nacional contra el Hambre.

**Comité de Contraloría Social (CCS):** Se constituye por la población atendida del Programa de Desarrollo Comunitario "Comunidad DIFerente" electos democráticamente e integrados de manera organizada, independiente, voluntaria y honorífica, constituido para verificar la adecuada ejecución del Programa, la correcta aplicación de los recursos públicos asignados y el cumplimiento de las metas.

**Comunidad:** es la unidad social con autonomía y estabilidad relativa, que habita un territorio geográfico delimitado y cuyos miembros entre sí mantienen relaciones directas, patrones de conducta comunes y un código normativo que respetan de común acuerdo, debido a que sus referencias ideológicas y culturales son las mismas.

**CONAPO:** Consejo Nacional de Población.

**Condiciones Sociales de Vida:** Es el conjunto de circunstancias a partir de las cuales los grupos sociales desarrollan su existencia, en aspectos básicos como la alimentación, la salud, la educación, el trabajo, la seguridad, la vivienda, entre otros. Dichos aspectos están enmarcados dentro de un contexto social, económico y cultural específico, el cual determina su evolución. La mejora de las condiciones sociales de vida, es para el desarrollo comunitario, la modificación de circunstancias adversas de los grupos sociales, a través de un proceso formativo que les permita ser autogestivos e implementar proyectos comunitarios en diversos ámbitos.

**Convenio de Coordinación:** Es el instrumento que suscriben el Sistema Nacional para el Desarrollo Integral de la Familia y los Sistemas Estatal para el Desarrollo Integral de la Familia y DIF CDMX para la asignación de recursos con el objetivo de ejecutar un proyecto alineado al Programa de Desarrollo Comunitario "Comunidad DIFerente".

**CPMF:** Comité de Padres y Madres de Familia.

**CS:** Contraloría Social.

**DAA:** Dirección de Atención Alimentaria.

**DDC:** Dirección de Desarrollo Comunitario.

**Desarrollo Comunitario:** Es un proceso coordinado y sistemático de acciones que responden a las necesidades, problemas y demandas sociales de las comunidades ubicadas en las localidades marginadas y con insuficiente utilización de los recursos disponibles, para que las y los habitantes mejoren sus condiciones sociales y su calidad de vida, siendo sujetos activos de su propio desarrollo.

**DGADC:** Dirección General de Alimentación y Desarrollo Comunitario.

**Diagnóstico exploratorio:** Es el ejercicio inicial analítico realizado por el Sistema Estatal para el Desarrollo Integral de la Familia que constata las características económicas, sociales, políticas, culturales, demográficas y topográficas de la comunidad, de manera que se ubiquen las circunstancias de las cuales se parte.

**Diagnóstico participativo (DP):** Es el primer ejercicio de reflexión de la realidad que realizan, en conjunto, el Grupo de Desarrollo y la promotoría, basado en la metodología de planeación participativa, que permite identificar y priorizar sus problemáticas, y establecer alternativas de solución, todo ello como punto de partida para tomar decisiones y mejorar sus condiciones de vida.

**EIASA:** Estrategia Integral de Asistencia Social Alimentaria.

**Empoderamiento:** Es la Adquisición de poder e independencia por parte de un grupo social desfavorecido para mejorar su situación transformando las relaciones de dominación al adquirir control sobre sus recursos, ideas, creencias, valores y actitudes.

**Grupo de Desarrollo (GD):** Es el núcleo organizado de una comunidad, conformado sin distinción de sexo, rango social y orientación sexual, por habitantes de una localidad que han decidido trabajar libre, gratuita y voluntariamente a favor del desarrollo de la misma.

**Insumos:** Son los paquetes de alimentos, animales, materias primas, herramientas básicas y otros materiales útiles que faciliten la consolidación de proyectos comunitarios; financiados a través de recursos de Ramo 12.

**Localidad:** Es el lugar ocupado con una o más viviendas habitadas, reconocido por un nombre dado por la Ley o la costumbre. Por la cantidad de población, se dividen en urbanas (mayores de 2,500 habitantes) y rurales (menores de 2,500 habitantes).

**OEC:** Órganos Estatales de Control.

**Padrones:** Son las listas, registros o bases de datos de personas beneficiarias que reciben directa o indirectamente subsidios y/o apoyos presupuestarios (a nivel municipio y/o localidad), por haber cumplido con los criterios de elegibilidad y con los requerimientos establecidos en las disposiciones aplicables relativas al Programa.

**PAT:** Proyecto Anual de Trabajo. Documento a través del cual el Sistema Estatal para el Desarrollo Integral de la Familia presenta su planteamiento para la operación del Subprograma "Comunidad DIFerente" durante un ejercicio fiscal. El PAT se integra con base al "Formato del Proyecto Anual de Trabajo 2017 (PAT)", diseñado por el Sistema Nacional DIF, en apego a los objetivos del Subprograma "Comunidad DIFerente".

**PATCS:** Programa Anual de Trabajo de Contraloría Social.

**PDC:** Programa de Desarrollo Comunitario "Comunidad DIFerente".

**PETCS:** Programa Estatal de Trabajo de Contraloría Social.

**PIREEA:** Proyecto de Infraestructura, Rehabilitación y/o Equipamiento de Espacios Alimentarios; documento en el que se presenta las acciones que se pretenden realizar en los Espacios Alimentarios (infraestructura, rehabilitación y/o equipamiento).

**Planeación participativa.** Proceso donde la comunidad participa en forma activa y decisoria en la elaboración del plan del desarrollo de la comunidad. Es la metodología que se utiliza en "Comunidad DIFerente" para impulsar los procesos comunitarios en relación con la búsqueda de soluciones que vive la población en condiciones de marginación; es la base de la planeación y de la toma de decisiones de las y los sujetos participantes y la responsabilidad que adquieren en la solución de los asuntos comunitarios.

**Poblaciones articuladas:** Se entiende por ello a la característica de grupos sociales que tienen la posibilidad de sumar responsabilidades colectivas, integrar voluntades, definir prioridades y recursos para mejorar sus condiciones sociales de vida.

**Población atendida:** Son las personas beneficiarias que reciben directamente subsidios y/o apoyos presupuestarios (a nivel municipio y/o localidad), al haber cumplido con los criterios de elegibilidad y con los requerimientos establecidos en las disposiciones aplicables relativas al Subprograma "Comunidad DIFerente".

**Programa de Trabajo Comunitario (PTC):** Es el documento que contiene la propuesta de trabajo del GD para el manejo y/o solución de las problemáticas identificadas en el Diagnóstico Participativo, en función de una visión integral que incluye las responsabilidades y tareas de los y las integrantes del GD.

**Promotoría:** Es el recurso humano fundamental (municipal/estatal), que apoya al Sistema Estatal para el Desarrollo Integral de la Familia en el proceso de instalación, implementación y seguimiento del Subprograma "Comunidad DIFerente". Acompaña y guía al GD a lo largo de todas las fases de acción comunitaria, lo asesora y le brinda las herramientas necesarias para sus procesos de reflexión, planeación, ejecución, gestión y formación de promotores y promotoras comunitarias.

**Proyectos Comunitarios:** Son un conjunto de actividades concretas, interrelacionadas y coordinadas entre sí, que se realizan con el fin de generar determinados bienes y servicios, capaces de satisfacer necesidades y/o resolver problemas comunitarios. Los proyectos comunitarios pueden ser sociales, culturales, de infraestructura, económicos, entre otros.

**SCD:** Subprograma "Comunidad DIFerente".

**SEDIF:** Sistema Estatal para el Desarrollo Integral de la Familia y DIF CDMX.

**SFP:** Secretaría de la Función Pública.

**SICS:** Sistema Informático de la Contraloría Social.

**SIREEA:** Subprograma de Infraestructura, Rehabilitación y/o Equipamiento de Espacios Alimentarios.

**SMDIF:** Sistema Municipal para el Desarrollo Integral de la Familia.

**SNDIF:** Sistema Nacional para el Desarrollo Integral de la Familia.

**UAPV:** Unidad de Atención a Población Vulnerable.

### **3. Objetivo del programa**

#### **3.1. Objetivo general**

Promover que las poblaciones en situación de marginación se articulen y mejoren sus condiciones sociales de vida.

#### **4. Subprograma “Comunidad DIFerente”**

Tiene como finalidad implementar procesos de organización y participación social a través de la metodología de la planeación participativa, para fomentar la articulación de las poblaciones en las localidades de alta y muy alta marginación y atender sus problemáticas y necesidades identificadas.

##### **4.1. Objetivos específicos**

**4.1.1** Otorgar a los GD capacitaciones que respondan a las necesidades y problemáticas detectadas en un diagnóstico participativo.

**4.1.2** Apoyar a los GD con insumos de paquetes de alimentos, animales, materias primas, herramientas básicas y otros materiales útiles, para consolidar los proyectos comunitarios planteados.

##### **4.2 Modelo de “Comunidad DIFerente”**

Es una forma de intervención gubernamental con visión de asistencia social corresponsable (es decir, no asistencialista) en localidades de alta y muy alta marginación, con la finalidad de impulsar procesos de organización y participación social que propicien el empoderamiento, la autogestión, la articulación y, por ende, el desarrollo comunitario, llevado a cabo mediante un proceso formativo-educativo.

El Modelo está compuesto de los siguientes elementos básicos:

- a) Los actores: son aquellas entidades o personas que juegan un papel dentro de este proceso tales como la comunidad, los GD, las autoridades locales, los promotores, el SNDIF, el SEDIF, el SMDIF, las Organizaciones de la Sociedad Civil (OSC), los capacitadores, otras instituciones gubernamentales (SAGARPA, SEDESOL, SEMARNAT, etc.) y las instituciones académicas.
- b) La corresponsabilidad: es el trabajo conjunto entre los cuatro ámbitos de gobierno (federal, estatal, municipal y comunitaria), la comunidad representada en el GD y otras instancias o actores, para impulsar el desarrollo comunitario.
- c) La organización y participación comunitaria: son indispensables para involucrar a la población atendida en la identificación de sus problemáticas y necesidades, en el planteamiento de las posibles soluciones y en el trabajo directo, desde su competencia, para obtener resultados positivos que abonen al bien común.
- d) Un proceso formativo educativo: está encaminado a la adquisición de saberes en cuatro aspectos básicos: conocimientos e información (saber); desarrollar habilidades y destrezas (saber hacer); desarrollar las capacidades para impulsar la relación interpersonal y trabajo cooperativo (saber estar); desarrollar actitudes y valores que guíen el comportamiento (saber ser).
- e) Las coordinaciones intra e interinstitucionales: son elementos que contribuyen a fortalecer la implementación de “Comunidad DIFerente” así como la intervención en la Comunidad y el GD. Además de favorecer la articulación necesaria para romper el círculo de la marginación y pobreza.
- f) La integralidad: implica la resolución conjunta de las problemáticas y necesidades sociales que afectan a la comunidad, considerando todos los ámbitos de atención, los cuales pueden ser: seguridad alimentaria, fomento de la salud, mejoramiento de la vivienda y de los espacios comunes, promoción de la educación, fortalecimiento de la economía familiar y comunitaria y otros.
- g) La vigilancia ciudadana: es la práctica que la población atendida hace para contribuir a la transparencia y rendición de cuentas sobre los recursos públicos.
- h) Recursos: apoyo federal (Ramo 12) destinado sólo para capacitaciones que respondan a las necesidades y problemáticas detectadas en un diagnóstico participativo e insumos para consolidar los proyectos comunitarios, además del apoyo estatal y municipal.
- i) Planeación participativa: metodología para el proceso de intervención.

El proceso de intervención implica lo siguiente:

- I. Antes de intervenir directamente en la localidad:



- a) Tener voluntad política para promover el desarrollo comunitario,
  - b) Contar con recurso humano, material y financiero para la operación,
  - c) Hacer convenios con los SMDIF para el desarrollo comunitario,
  - d) Capacitar al equipo operativo del SEDIF y de los SMDIF sobre el Modelo y su metodología de intervención, y
  - e) Cerciorarse de la voluntad de la comunidad por trabajar “Comunidad DIFerente”
- II. Durante la intervención:
- a) Seleccionar las localidades a atender (focalizar)
  - b) Implementar la metodología de la planeación participativa en cada una de las localidades seleccionadas, es decir:
    - i. Llevar a cabo un diagnóstico exploratorio para saber de qué condiciones se parte,
    - ii. Llevar a cabo una asamblea comunitaria y formar un Grupo de Desarrollo,
    - iii. Llevar a cabo un diagnóstico participativo en el que se identifica las principales problemáticas y necesidades a atender,
    - iv. Plasmar en un Programa de Trabajo Comunitario las soluciones a dichas problemáticas y necesidades prioritizadas,
    - v. Implementar proyectos comunitarios, y
    - vi. Generar y utilizar herramientas para dar seguimiento continuo y evaluar procesos de intervención y resultados.
- III. Al final de la intervención:
- a) Los GD alcanzan la madurez organizativa, participativa, autogestiva y de empoderamiento para impulsar el desarrollo de su comunidad bajo un programa de mejora continua en corresponsabilidad con el SEDIF.

#### **4.3. Lineamientos**

##### **4.3.1. Cobertura**

La cobertura es nacional.

##### **4.3.2. Población**

###### **4.3.2.1. Población potencial**

Localidades de alta y muy alta marginación, de acuerdo al “Índice de Marginación a nivel Localidad 2010” del CONAPO.

Para aquellos SEDIF que atienden localidades marginadas que no se encuentran dentro de la población identificada por el CONAPO 2010 como de alta y muy alta marginación, deberán justificar en el PAT la atención a las mismas, mediante documento público emitido por la autoridad local y validado por el SEDIF.

###### **4.3.2.2. Población objetivo**

GD con población en situación de marginación.

###### **4.3.3. Población atendida**

GD constituidos que reciben con recurso federal capacitación(es) y/o insumos para que beneficien a su comunidad.

###### **4.3.3.1. Requisitos de elegibilidad**

- I. Población atendida:
  - a) Pertenecer a la población potencial.
  - b) Contar con el Acta Constitutiva del Grupo de Desarrollo
  - c) Contar con un Diagnóstico Participativo y Programa de Trabajo Comunitario, elaborados y suscritos por las personas que integran el Grupo de Desarrollo.

**II. SEDIF:**

- a) Presentar el PAT, alineado al formato establecido (Anexo 3 de las presentes Reglas de Operación).
- b) No tener adeudos o incumplimientos en el Subprograma del que se trate.

**4.3.4. Características de los apoyos**

Los recursos de este SCD son subsidios federales que, para fines de su aplicación y fiscalización no pierden su carácter federal; su aplicación se ajustará a lo establecido en los artículos, 75 de la Ley Federal de Presupuesto y Responsabilidad Hacendaria, así como 175 y 176 de su Reglamento. Estos recursos deben ser utilizados únicamente en la operación del SCD, de conformidad con las disposiciones aplicables, las presentes Reglas de Operación y los Convenios de Coordinación respectivos.

Durante la operación del SCD, las instancias normativas, ejecutoras, y la población atendida deberán observar que la administración de los recursos se realice bajo los criterios de legalidad, honestidad, eficiencia, eficacia, economía, racionalidad, austeridad, transparencia, control, rendición de cuentas y equidad de género. Los recursos destinados a las Entidades Federativas para sufragar las acciones previstas en el SCD, se considerarán devengados en los términos de la Ley Federal de Presupuesto y Responsabilidad Hacendaria y su Reglamento.

**4.3.4.1. Montos de apoyo**

Los recursos para la implementación y operación de este SCD serán los que se aprueben en el Presupuesto de Egresos de la Federación para el ejercicio fiscal 2017, y serán transferidos a las instancias ejecutoras, en los términos de las presentes Reglas de Operación y de acuerdo a los Convenios de Coordinación que se suscriban conforme a los plazos y términos que establezcan las disposiciones aplicables en materia de gasto público.

El SNDIF dará a conocer el monto que cada SEDIF recibirá para el cumplimiento de su PAT. Mediante este documento, el SEDIF presenta las acciones a realizar con los GD para la operación del SCD, mismo que deberá contener, entre otros puntos, las capacitaciones planeadas para ser impartidas a dichos GD en alguna de las vertientes establecidas en estas Reglas de Operación, así como la propuesta de los proyectos comunitarios que se quieran fortalecer en el ejercicio fiscal 2017. Dicha propuesta se debe consignar en el "Cuadro 4 Insumos para Proyectos Comunitarios" del PAT.

Así mismo, se podrá destinar hasta un 20% del monto total aprobado a cada SEDIF, a fin de apoyar con insumos a proyectos comunitarios (productivos, sociales, culturales, de infraestructura, económicos, ecológicos, educativos, entre otros), siempre y cuando cumplan con los criterios de elegibilidad establecidos por el SNDIF. La Relación de Insumos 2017 autorizada, se encuentra en el micrositio de la DGADC (<http://micrositios.dif.gob.mx/dgadc/>).

**4.3.5. Capacitaciones**

Las capacitaciones que los SEDIF propongan en los PAT deberán ser impartidas por personal con perfil acreditable y apegarse a las vertientes que a continuación se indican, las cuales tienen como propósito, además de clasificarlas, reforzar el tipo de capacidades necesarias para contribuir a la implementación de proyectos comunitarios, de conformidad con el Modelo de "Comunidad DIFerente".

**4.3.5.1. Vertientes**

- I. Fortalecimiento de la organización:
  - a) Organización comunitaria y participación social;
  - b) Desarrollo humano y liderazgo;
  - c) Derechos humanos;
  - d) Equidad de género;
  - e) Planeación participativa y prospectiva;
  - f) Ejecución y seguimiento efectivo de proyectos, y
  - g) Educación en salud;

- II. Acceso a recursos y servicios:
  - a) Habilidades para la gestión institucional de recursos, servicios básicos y de bienestar social, y
  - b) Capacitación técnica para la generación de alternativas de servicios básicos y productividad;
- III. Generación de ingresos: hasta 25% del total del presupuesto aprobado
  - a) Talleres de oficios para fomento del autoempleo, y
  - b) Desarrollo y fortalecimiento de actividades productivas;
- IV. Administración de proyectos productivos:
  - a) Administración y contabilidad básicas, y
  - b) Constitución de figuras jurídicas;
- V. Emergencias: hasta 10% del total del presupuesto aprobado
  - a) Prevención de riesgos y atención a desastres, y
  - b) Elaboración de Diagnósticos de riesgo.

#### 4.3.5.2. Tronco común

La programación de las capacitaciones se enfocará a proporcionar un conjunto de conocimientos básicos denominado “tronco común”, con la intención de que los integrantes de los GD cuenten con los elementos básicos para desarrollar capacidades, satisfacer necesidades y aplicar los conocimientos adquiridos que contribuya a promover un proyecto de desarrollo comunitario perdurable y sustentable.

Por lo anterior los integrantes de los GD deberán fortalecer el “saber ser” y el “saber estar”.

El “saber ser” implica la adquisición de conocimientos permanentes que fomentan actitudes y valores para guiar el comportamiento, a fin de lograr mayor responsabilidad ciudadana y empoderamiento de la población.

El “saber estar” implica aplicar capacidades de comunicación interpersonal y trabajo cooperativo a fin de satisfacer necesidades específicas identificadas en un momento concreto.

De acuerdo a lo anterior, todos los GD deberán recibir una formación básica (tronco común), con base a un diagnóstico de necesidades de capacitación, para fortalecer y desarrollar el “saber ser” y el “saber estar”. Cabe aclarar que lo que diferenciaría ambos saberes sería el objetivo y los aprendizajes esperados. En el siguiente cuadro aparecen las vertientes y subvertientes relacionadas con el “saber ser” y “saber estar”.

<p>“Saber ser” (desarrollar conocimientos)</p>	<p>I. Fortalecimiento de la organización:</p> <ul style="list-style-type: none"> <li>a) Organización comunitaria y participación social;</li> <li>b) Desarrollo humano y liderazgo;</li> <li>c) Derechos humanos;</li> <li>d) Equidad de género; y</li> <li>g) Educación para la salud.</li> </ul>
<p>“Saber estar” (aplicar conocimientos)</p>	<p>I. Fortalecimiento de la organización:</p> <ul style="list-style-type: none"> <li>a) Organización comunitaria y participación social;</li> <li>b) Desarrollo humano y liderazgo;</li> <li>e) Planeación participativa y prospectiva; y</li> <li>f) Ejecución y seguimiento efectivo de proyectos</li> </ul> <p>V. Emergencias:</p> <ul style="list-style-type: none"> <li>a) Prevención de riesgos y atención a desastres.</li> </ul>

#### 4.3.6. Derechos, Obligaciones y Sanciones

##### 4.3.6.1. Derechos

###### I. De la población atendida

- a) Recibir, por parte del SNDIF y de las instancias ejecutoras, un trato digno, respetuoso y equitativo, sin distinción de edad, sexo, grupo étnico, partido político o religión;

- b) Solicitar y recibir información sobre el estado que guardan las gestiones que hubieren realizado;
- c) Ser parte de los procesos de organización y participación comunitaria establecidos en el Modelo de "Comunidad DIFerente";
- d) Recibir capacitaciones que respondan a las necesidades y problemáticas detectadas;
- e) Recibir insumos para implementar o consolidar proyectos comunitarios conforme a las disposiciones normativas del SCD y demás disposiciones aplicables y, a solicitar y recibir información al respecto;
- f) Recibir información y orientación clara y oportuna sobre la operación del SCD;

**II. De los SEDIF:**

- a) Solicitar y recibir información sobre el estado que guardan las gestiones que hubieren realizado; y
- b) Recibir asesoría e información por parte del SNDIF.

**III. Del SNDIF:**

- a) Solicitar la información al SEDIF para dar seguimiento al cumplimiento de su PAT;
- b) Realizar visitas al SEDIF, a las comunidades y a los GD de la cobertura del SCD con el propósito de dar seguimiento al cumplimiento de lo establecido en sus PAT;
- c) Convocar al SEDIF a reuniones de trabajo con el fin de dar seguimiento al SCD; y
- d) Realizar recomendaciones al SEDIF en la implementación del SCD.

**4.3.6.2. Obligaciones**

**I. De la población atendida**

- a) Asistir y participar en las capacitaciones programadas por el SEDIF para el ejercicio vigente;
- b) Aplicar los conocimientos, las competencias y las habilidades adquiridas mediante las capacitaciones, en la implementación de proyectos comunitarios que mejoren las condiciones sociales de vida en la localidad que habitan;
- c) Utilizar adecuadamente los insumos otorgados para la implementación o consolidación de proyectos comunitarios para los cuales fueron programados;
- d) Informar al SEDIF de los proyectos gestionados e implementados; y
- e) Conformar o integrarse a un CCCS.

**II. De los SEDIF:**

- a) Atender las observaciones y recomendaciones emitidas por el SNDIF;
- b) Cumplir en tiempo y forma con las disposiciones establecidas en las presentes Reglas de Operación de este SCD;
- c) Utilizar los subsidios exclusivamente para el objeto del convenio y conforme al PAT aprobado por la DGADC;
- d) Proporcionar en tiempo y forma la información solicitada por el SNDIF para operar y dar seguimiento al SCD (apartados 4.4, 4.4.1 y 4.5.1);
- e) Proporcionar oportunamente la información solicitada por otras instancias facultadas para vigilar o fiscalizar la operación del SCD;
- f) Observar la normativa federal aplicable;
- g) Dar a conocer las Reglas de Operación y otorgar capacitación sobre el Modelo de "Comunidad DIFerente" a los SMDIF;
- h) Capacitar a todos los integrantes de los GD en las temáticas propuestas por el SEDIF;

- i) Garantizar la existencia de promotoría (estatal y/o municipal) para el acompañamiento y seguimiento de los GD;
- j) Otorgar las capacitaciones e insumos programados en su PAT; cualquier cambio a lo programado, se deberá informar al SNDIF y esperar la respectiva validación;
- k) Dar seguimiento y acompañamiento en los procesos de capacitación, así como en la entrega de insumos programados en su PAT; y
- l) Garantizar que los capacitadores cuenten con el perfil y experiencia requerida para el caso.

### III. Del SNDIF:

- a) Normar la operación del SCD a través de las presentes Reglas de Operación;
- b) Revisar y en su caso validar el PAT enviado por el SEDIF;
- c) Dar seguimiento a la operación del SCD a través de la concentración y análisis de los informes, visitas de seguimiento y reuniones nacionales de trabajo con el SEDIF; y
- d) Dar asesoría de la operación del SCD al personal del SEDIF, de forma presencial, vía telefónica, electrónica y/o por medio de visitas de seguimiento.

#### 4.3.6.3. Sanciones

De conformidad con lo dispuesto en el Presupuesto de Egresos de la Federación para el ejercicio fiscal correspondiente, en el caso de que el SNDIF o algún órgano de fiscalización detecte desviaciones o incumplimientos en el ejercicio de los recursos por parte de las instancias ejecutoras, el SNDIF podrá cancelar la asignación de recursos y, en consecuencia, las instancias ejecutoras deberán reintegrarlos a la Tesorería de la Federación.

#### 4.3.7. Participantes

##### 4.3.7.1. Instancias ejecutoras

Las instancias ejecutoras del SCD son los SEDIF.

##### 4.3.7.2. Instancia normativa

El SNDIF, a través de la DGADC, será la instancia que interpretará y definirá cualquier aspecto operativo previsto, o no, en las presentes Reglas de Operación, por lo que hace al SCD, sin perjuicio de las disposiciones aplicables en la materia.

#### 4.4. Operación

La DDC del SNDIF será la instancia encargada de dar seguimiento a la operación del SCD y asesoría al personal responsable en los SEDIF, a partir del Modelo de "Comunidad DIFerente", cuyos elementos esenciales son los siguientes:

- I. PAT;
- II. Diagnóstico Exploratorio;
- III. Promotoría (estatal, municipal y/o comunitaria);
- IV. Asamblea Comunitaria y Conformación del Grupo de Desarrollo;
- V. Diagnóstico Participativo;
- VI. Programa de Trabajo Comunitario, y
- VII. Proyectos Comunitarios.

En el Programa de Trabajo Comunitario se reflejarán las necesidades de capacitación que serán la base para que el SEDIF integre su PAT, el cual como instancia ejecutora, tras realizar una tarea de priorización para definir los territorios de intervención, determinará las capacitaciones a otorgar en el ejercicio, mismas que deberán estar dirigidas a las y los integrantes de los GD, sin excluir a cualquier persona de la comunidad. En el caso de capacitaciones impartidas o de la implementación de proyectos a integrantes de la comunidad que no formen parte del GD, podrán participar, pero siempre será imprescindible la participación del GD en apego al PAT aprobado.

**MODELO DE "COMUNIDAD DIFERENTE"**

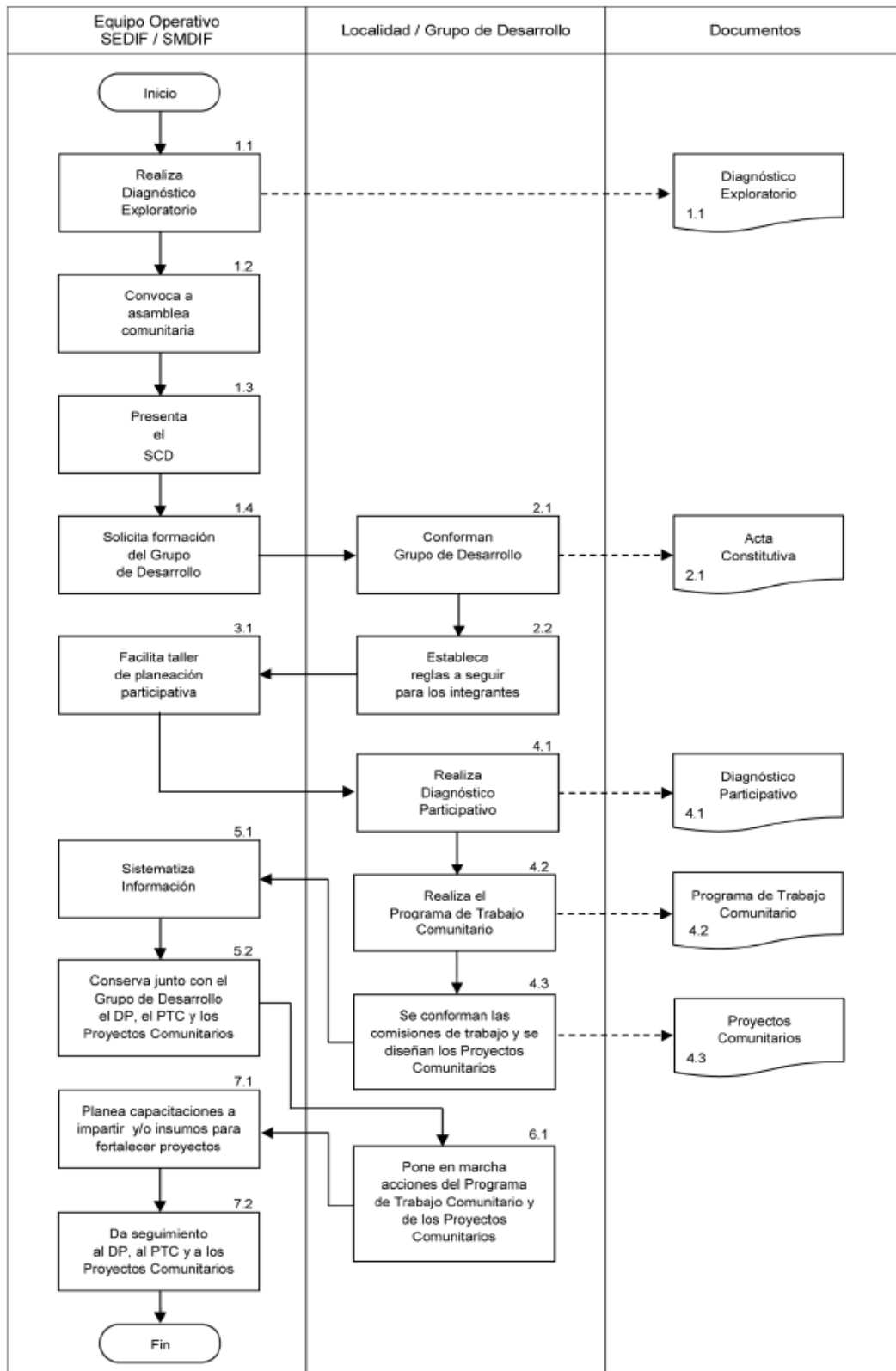

RESPONSABLE	ACT. No.	DESARROLLO
Equipo operativo del SEDIF/SMDIF	1.1	Realiza un Diagnóstico Exploratorio de la localidad.
	1.2	Convoca a los habitantes de la localidad a una Asamblea Comunitaria.
	1.3	Presenta el SCD y los invita a participar.
	1.4	Solicita a los asistentes la formación voluntaria de un Grupo de Desarrollo.
Localidad / Grupo de desarrollo	2.1	Los asistentes interesados en participar conforman el Grupo de Desarrollo, haciéndolo constar mediante un Acta Constitutiva.
	2.2	El Grupo de Desarrollo establece las reglas a seguir por las y los integrantes del mismo.
Equipo operativo del SEDIF/SMDIF	3.1	Facilita un taller de planeación participativa con la finalidad de realizar un Diagnóstico Participativo y un Programa de Trabajo Comunitario.
Localidad / Grupo de desarrollo	4.1	Realiza un Diagnóstico Participativo con la finalidad de reconocer las principales problemáticas y necesidades de la localidad.
	4.2	Realiza el Programa de Trabajo Comunitario con las posibles soluciones a las problemáticas y necesidades prioritarias señalando las actividades a realizar.
	4.3	Forman comisiones de trabajo para organizar las actividades señaladas en el Programa de Trabajo Comunitario y diseñar los Proyectos Comunitarios
Equipo operativo del SEDIF/SMDIF	5.1	Sistematizan la información obtenida durante el taller y actividades realizadas por el GD.
Equipo operativo del SEDIF/SMDIF/Grupo de Desarrollo	5.2	Conservan una copia del Diagnóstico Participativo, el Programa de Trabajo Comunitario y los Proyectos Comunitarios, para darles seguimiento y evaluar.
Localidad / Grupo de desarrollo	6.1	Pone en marcha las acciones plasmadas en el Programa de Trabajo Comunitario y en sus proyectos comunitarios.
Equipo operativo del SEDIF/SMDIF	7.1	Planea las capacitaciones a impartir, de acuerdo al DP y al PTC obtenidos en el taller de planeación participativa y/o los insumos para fortalecer proyectos comunitarios.
Equipo operativo del SEDIF/SMDIF	7.2	Da seguimiento al DP y PTC, favorece las condiciones para que el GD implemente proyectos comunitarios. Fin.

Dicha operación iniciará con la elaboración del PAT que hace el SEDIF y envía al SNDIF, para su validación, como se indica en el Formato del Proyecto Anual de Trabajo 2017 (Anexo 3).

#### 4.4.1. Proceso

##### 4.4.1.1. Procedimiento para la Aprobación del PAT

Los SEDIF deberán entregar su PAT elaborado en apego al Formato del PAT 2017, a partir de la entrada en vigor de las presentes Reglas de Operación y a más tardar el 13 de enero de 2017, por escrito, mediante Oficio de la Dirección General del SEDIF, ante la DGADC del SNDIF, ubicada en Emiliano Zapata No. 340-1er., piso, Col. Santa Cruz Atoyac, Delegación Benito Juárez, C.P. 03310, Ciudad de México, Tel. 3003-2200 ext. 1431. También deberá ser enviado por correo electrónico con el Oficio escaneado a: dadc@dif.gob.mx y al correo electrónico de la DDC desa.comunitario@dif.gob.mx .

El SEDIF, como instancia ejecutora, tendrá la atribución de determinar la cobertura de atención para el ejercicio fiscal, siempre que el territorio de atención sea la población de las localidades de alta y muy alta marginación de acuerdo con el "Índice de Marginación a nivel Localidad 2010" del CONAPO.

La contratación de las capacitaciones y adquisición de insumos será responsabilidad del SEDIF y deberán apegarse a la normativa federal aplicable, así como a lo establecido en su PAT y al cumplimiento del objetivo del SCD.

Para la aprobación del PAT se seguirá el procedimiento descrito en el siguiente diagrama de flujo:

**PROCESO DE REVISIÓN Y APROBACIÓN DEL PAT**

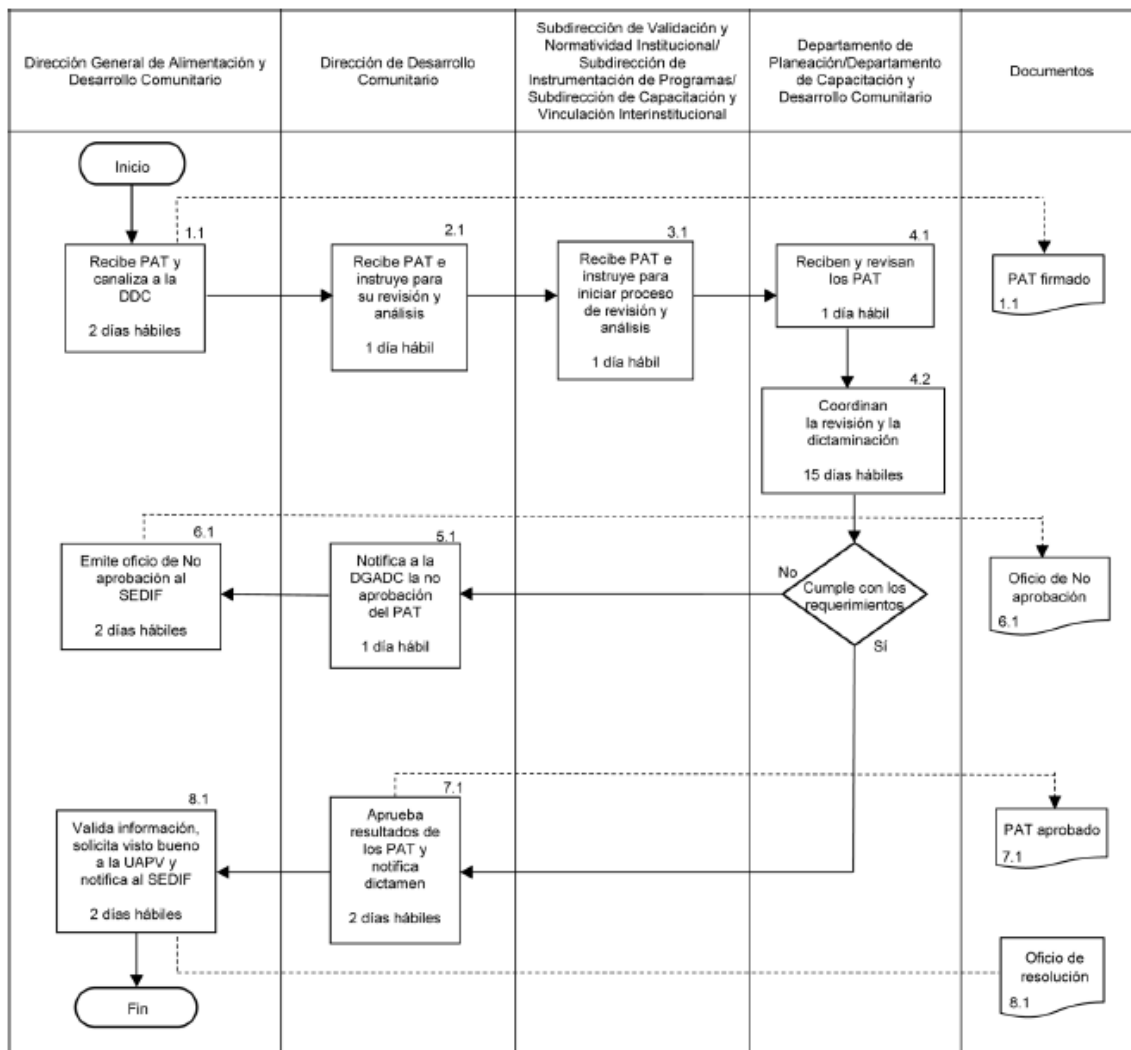



RESPONSABLE	ACT No.	DESARROLLO
Dirección General de Alimentación y Desarrollo Comunitario	1.1	Recibe PAT que remite el SEDIF y canaliza a la DDC. 2 días hábiles.
Dirección de Desarrollo Comunitario	2.1	Recibe PAT e instruye a las Subdirecciones para su revisión y análisis. 1 día hábil.
Subdirección de Validación y Normatividad Institucional / Subdirección de Instrumentación de Programas/ Subdirección de Capacitación y Vinculación Interinstitucional.	3.1	Reciben PAT, instruyen para iniciar el proceso de revisión a las Jefaturas de Departamento y convocan al grupo revisor. 1 día hábil.
Departamento de Planeación / Departamento de Capacitación y Desarrollo Comunitario	4.1	Reciben y revisan los PAT. 1 día hábil.
	4.2	Coordinan la revisión y la dictaminación de los PAT. 15 días hábiles. NO cumple con los requerimientos, pasa a 5.1. Sí cumple con los requerimientos, pasa a 7.1.
Dirección de Desarrollo Comunitario	5.1	Notifica los motivos de la NO aprobación del PAT a la DGADC. 1 día hábil.
Dirección General de Alimentación y Desarrollo Comunitario	6.1	Emite oficio de NO aprobación y lo envía al SEDIF 2 días hábiles.
Dirección de Desarrollo Comunitario	7.1	Aprueba los resultados de la revisión de los PAT a cargo de los grupos revisores y notifica dictamen a la DGADC. 2 días hábiles.
Dirección General de Alimentación y Desarrollo Comunitario	8.1	Valida la información, solicita visto bueno a la UAPV y envía oficio de resolución a los SEDIF. 2 días hábiles.
		<b>FIN</b>

El grupo revisor de los PAT se conformará por el Director(a) de Desarrollo Comunitario, las y los subdirectores de Validación y Normatividad Institucional, de Instrumentación de Programas, de Capacitación y Vinculación Interinstitucional, y las/los jefes de departamento de Planeación y de Capacitación de Desarrollo Comunitario, así como de personal que integra la Dirección.

#### 4.4.1.2. Modificaciones al PAT aprobado

Cualquier modificación al PAT aprobado deberá contar con la autorización del SNDIF, para lo cual el SEDIF tendrá que presentarla ante la DGADC y apegarse al procedimiento siguiente:

- I. El SNDIF a través de la DGADC enviará vía oficio el Formato "Propuesta de Modificaciones al PAT 2017", durante el primer trimestre del ejercicio.
- II. El SEDIF presentará su propuesta en el Formato "Propuesta de Modificaciones al PAT 2017", a más tardar el último día de octubre del ejercicio fiscal 2017 mediante Oficio firmado por el/la Director(a) General, ante la DGADC del SNDIF, en la cual solicite la aprobación, anexando el formato antes mencionado; el SEDIF está obligado a esperar la validación del SNDIF para su implementación.
- III. En caso de que se considere pertinente, el SNDIF emitirá convocatorias adicionales para la elaboración de Proyectos Especiales.

#### **4.4.1.3. Suscripción del convenio de coordinación**

Una vez aprobado el proyecto, se procederá a la suscripción del Convenio de Coordinación del SCD descrito en el Anexo 1 de las presentes Reglas de Operación, dentro de los 30 días hábiles posteriores a la emisión del Oficio de aprobación al PAT del SEDIF.

Para poder suscribir el Convenio de Coordinación del SCD (Anexo 1), se requiere que se presente ante el SNDIF el instrumento público que otorga personalidad jurídica al SEDIF.

El SEDIF requiere acreditar la identidad de su representante legal, presentando su Clave Única del Registro de Población (CURP) al suscribir el Convenio de Coordinación que atañe a este SCD.

#### **4.4.1.4. Entrega y ejercicio de los recursos**

Los recursos autorizados se entregarán en una sola exhibición, conforme a lo establecido en el Convenio de Coordinación del SCD y de acuerdo con la programación presupuestaria.

Las instancias ejecutoras deberán contar con una cuenta bancaria productiva exclusiva dentro del presente ejercicio fiscal y que identifique los recursos que se otorgarán mediante el Programa, que los distinga de cualquier otro programa federal, local o municipal o de recursos adicionales de organismos del sector privado u otras organizaciones.

La cuenta deberá cumplir los siguientes requisitos:

- I. Contrato de la cuenta bancaria completo con sus anexos de registro de firmas autorizadas cuando se trate de Dependencias y entidades paraestatales;
- II. Original Certificación Bancaria de la institución financiera sobre la existencia de la cuenta de cheques abierta a nombre del beneficiario, que incluya el número de cuenta, así como la Clave Bancaria Estandarizada (CLABE) con 18 posiciones, que permita realizar transferencias electrónicas de fondos, a través de los sistemas de pago, con nombre, número del ejecutivo bancario, cargo y firma del personal de la institución bancaria;
- III. Copia del Registro Federal de Contribuyentes, expedido por la Secretaría de Hacienda y Crédito Público, del beneficiario de la cuenta de cheques;
- IV. Constancia del domicilio fiscal del beneficiario; y
- V. Nombramiento e identificaciones de los firmantes de la cuenta.

Por cada ministración de recursos federales la instancia ejecutora deberá enviar a la DGADC el recibo de recepción de los recursos, en el caso de los SEDIF, el que emita la Secretaría de Finanzas o su equivalente en la Entidad Federativa, dentro de los cinco días hábiles posteriores a la recepción del recurso, el que deberá cumplir con lo siguiente:

- Ser expedido a nombre de Sistema Nacional para el Desarrollo Integral de la Familia;
- Domicilio Fiscal: Avenida Emiliano Zapata número 340, Colonia Santa Cruz Atoyac, Delegación Benito Juárez, Código Postal 03310, Ciudad de México;
- Registro Federal de Contribuyentes: SND7701134L0;
- Consignar el importe de la ministración; y
- Contener la fecha de emisión, fecha de recepción del recurso por la Secretaría de Finanzas o su equivalente en la Entidad Federativa, nombre del programa y subprogramas (pueden utilizar siglas). de los recursos federales recibidos, sello y firma de quien lo emite.

Asimismo, deberán reintegrar a la Tesorería de la Federación los rendimientos financieros generados, así como los recursos que por cualquier motivo no hayan sido devengados al 31 de diciembre, dentro de los 15 días naturales siguientes al cierre del ejercicio fiscal conforme a las disposiciones aplicables.

Los SEDIF ejercerán los recursos, invariablemente:

- I. Dentro de la vigencia del Convenio de Coordinación y de los límites de los calendarios financieros actualizados, respetando el principio de anualidad y las disposiciones federales normativas aplicables;

- II. En apego al Convenio de Coordinación que suscriban con el SNDIF y demás normativa aplicable, debiendo mantener la comprobación de los gastos a disposición de las instancias correspondientes, por un periodo mínimo de cinco años;
- III. Los SEDIF comprobarán el ejercicio de los recursos según lo establecido en la normativa aplicable; y
- IV. Para el soporte del informe físico-financiero solamente se aceptarán comprobantes de acuerdo a la normativa aplicable.

Por la naturaleza del recurso, éste no podrá destinarse, en ningún caso, al pago de personal del SEDIF que corresponda.

El SNDIF podrá requerir documentación adicional, de acuerdo a las modificaciones normativas a que haya lugar.

#### **4.5. Ejecución**

##### **4.5.1. Seguimiento a la operación**

La DGADC, a través de la DDC, dará seguimiento al cumplimiento de las presentes Reglas de Operación, por lo que hace al SCD y del PAT estatal, mediante la aprobación de Proyectos, firma de convenios, visitas de seguimiento y asesoría al SEDIF, y de la recepción, concentración y análisis de los informes solicitados al SEDIF, así como en reuniones nacionales de trabajo con el SEDIF que se celebren durante el ejercicio.

En el primer trimestre del ejercicio fiscal, el SNDIF enviará vía electrónica y mediante oficio al SEDIF, los formatos para los informes Cuantitativo, Cualitativo y Avance Físico financiero que entregarán a la DGADC. El informe cuantitativo deberá entregarse con oficio de la Dirección General del SEDIF los primeros diez días hábiles del mes de julio, octubre y diciembre. El informe cualitativo se entregará con oficio de la Dirección General del SEDIF dentro de los primeros diez días hábiles del mes de julio para la primera entrega y el 15 de diciembre para la segunda entrega.

Los informes deberán dirigirse a la DGADC del SNDIF, ubicada en Emiliano Zapata No. 340-1er., piso, Col. Santa Cruz Atoyac, Delegación Benito Juárez, C.P. 03310, Ciudad de México, Tel. 3003-2200 ext. 1431. También deberá ser enviado junto con el Oficio, debidamente firmado y escaneado por correo electrónico a: dadc@dif.gob.mx y al correo electrónico de la DDC desa.comunitario@dif.gob.mx . La DDC otorgará la asesoría a los SEDIF para el debido llenado de dichos formatos y como parte del seguimiento al SCD.

#### **5. Subprograma de Infraestructura, Rehabilitación y/o Equipamiento de Espacios Alimentarios**

##### **5.1. Objetivo específico**

Contribuir a mejorar las condiciones físicas y sociales de los espacios alimentarios que se encuentran dentro de la cobertura de la CNCH, a través de la inversión en infraestructura, rehabilitación y equipamiento de cocinas, desayunadores o comedores, usando la perspectiva de Desarrollo Comunitario, a fin de asegurar ambientes dignos para la preparación y consumo de alimentos dentro de las instalaciones comunitarias donde se operan los programas alimentarios del SEDIF que respondan a los lineamientos de la EIASA.

##### **5.2. Lineamientos**

###### **5.2.1. Cobertura**

Nacional.

###### **5.2.2. Población**

###### **5.2.2.1. Población potencial**

Habitantes de los municipios ubicados en la cobertura vigente de la CNCH.

###### **5.2.2.2. Población objetivo**

Personas usuarias de los espacios alimentarios del SEDIF que se encuentran en los municipios ubicados en la cobertura vigente de la CNCH, de preferencia en aquellas comunidades donde exista GD de Comunidad DIFerente.

###### **5.2.3. Población atendida**

La población que asiste a los Espacios Alimentarios, donde el SNDIF invierte para mejorar su infraestructura, rehabilitarlos y/o equiparlos.

### **5.2.3.1. Requisitos de elegibilidad**

Pertenecer a la población objetivo.

### **5.2.4. Características de los apoyos**

Los recursos de este SIREEA son subsidios federales que para fines de su aplicación y fiscalización no pierden su carácter federal; su aplicación se ajustará a lo establecido en los artículos 75 de la Ley Federal de Presupuesto y Responsabilidad Hacendaria, así como en los 175 y 176 de su Reglamento. Estos recursos deben ser utilizados únicamente en la operación del SIREEA, de conformidad con las disposiciones aplicables, las presentes Reglas de Operación y los Convenios de Coordinación respectivos.

Los recursos a otorgar se destinarán a cualquiera de las siguientes vertientes:

- I. Infraestructura. Adquisición de materiales para construcción de Espacios Alimentarios.
- II. Rehabilitación. Adquisición de materiales para remodelación de Espacios Alimentarios.
- III. Equipamiento. Adquisición de equipo, mobiliario y utensilios, entre otros enseres indispensables para la operación de los Espacios Alimentarios.

Durante la operación del SIREEA, las instancias ejecutoras, así como las y los beneficiarios deberán observar que la administración de los recursos se realice bajo los criterios de legalidad, honestidad, eficiencia, eficacia, economía, racionalidad, austeridad, transparencia, control, rendición de cuentas y equidad de género.

Los recursos destinados a las entidades federativas para sufragar las acciones previstas en el SIREEA, se considerarán devengados en los términos de la Ley Federal de Presupuesto y Responsabilidad Hacendaria y su Reglamento.

Se otorgarán recursos federales para financiar proyectos de infraestructura, rehabilitación y/o equipamiento de Espacios Alimentarios a los SEDIF que presenten el PIREEA conforme al Anexo 4, a más tardar el 31 de enero de 2017, y que sea aprobado de conformidad con el procedimiento descrito en el apartado 5.3.1.1., de las presentes Reglas de Operación.

La asignación de los recursos a los SEDIF es atribución del SNDIF y estará sujeta a suficiencia presupuestal.

#### **5.2.4.1. Monto de los apoyos**

Los recursos autorizados para la operación e implementación de este Subprograma corresponderán al monto que se apruebe para el Programa en el Presupuesto de Egresos de la Federación para el ejercicio fiscal 2017, y serán transferidos a las instancias ejecutoras, en términos de las presentes Reglas de Operación.

El monto asignado para la implementación de este proyecto será dado a conocer a cada SEDIF de manera oportuna.

### **5.2.5. Derechos, obligaciones y sanciones**

#### **5.2.5.1. Derechos**

- I. De las y los Beneficiarios:
  - a) Recibir por parte del SNDIF y de las instancias ejecutoras, un trato digno, respetuoso y equitativo, sin distinción de edad, sexo, grupo étnico, preferencias políticas o religión;
  - b) Hacer uso de los servicios ofrecidos por los Espacios Alimentarios apoyados; y
  - c) Formar parte del Comité de Contraloría Social,
- II. Del SEDIF:
  - a) Solicitar información al SNDIF sobre el estado que guardan las gestiones que hubieren realizado; y
  - b) Recibir asesoría por parte del SNDIF.

**III. Del SNDIF:**

- a) Solicitar la información al SEDIF para dar seguimiento al cumplimiento del PIREEA;
- b) Convocar a los SEDIF a reuniones de trabajo, con el fin de dar seguimiento al SIREEA; y
- c) Realizar recomendaciones al SEDIF en la implementación del SIREEA.

**5.2.5.2. Obligaciones****5.2.5.3. Sanciones**

De conformidad con lo dispuesto en el Presupuesto de Egresos de la Federación para el ejercicio fiscal 2017, en el caso de que el SNDIF o algún órgano de fiscalización detecte desviaciones o incumplimientos en el ejercicio de los recursos por parte de las instancias ejecutoras, el SNDIF cancelará la asignación de recursos y en consecuencia las instancias ejecutoras deberán reintegrarlos a la Tesorería de la Federación, cuando incurran en desvío de recursos por realizar acciones ajenas al SIREEA.

**5.2.6. Participantes****5.2.6.1. Instancias ejecutoras**

Las instancias ejecutoras del SIREEA son los SEDIF.

**5.2.6.2. Instancia normativa**

El SNDIF, a través de la DGADC, será la instancia que interpretará y definirá cualquier aspecto operativo, previsto o no, en las presentes Reglas de Operación, por lo que hace al SIREEA, sin perjuicio de las disposiciones aplicables en la materia.

**5.3. Operación**

La DGADC del SNDIF será la instancia encargada de dar seguimiento y asesoría de la operación del SIREEA al personal responsable en los SEDIF. Dicha operación se inicia con la elaboración del PIREEA por parte del SEDIF, llevando a cabo el proceso establecido en el Apartado 5.3.1.1. de las presentes Reglas de Operación.

**5.3.1. Proceso**

**5.3.1.1.** Procedimiento para la aprobación de Proyectos de Infraestructura, Rehabilitación y/o Equipamiento de Espacios Alimentarios.

- I. Los SEDIF podrán presentar su PIREEA a partir de la entrada en vigor de las presentes Reglas de Operación y a más tardar el 31 de enero de 2017 por escrito, de acuerdo al "Formato para la Elaboración del PIREEA 2017" contenido en el Anexo 4 y respaldado con un oficio firmado por el Director(a) General del SEDIF, dirigido a la DGADC del SNDIF, ubicada en Emiliano Zapata No. 340-1er., piso, Col. Santa Cruz Atoyac, Delegación Benito Juárez, C.P. 03310, Ciudad de México, Tel. 3003-2200 ext. 1431. También deberá ser enviado por correo electrónico con el oficio escaneado a: dadc@dif.gob.mx, recepción que será oficialmente válida, siempre y cuando se reciba posteriormente en físico.
- II. Una vez recibido el proyecto, la DGADC lo revisará y autorizará durante los diez días hábiles siguientes. En caso de tener observaciones, las notificará por correo electrónico al SEDIF correspondiente, quien tendrá tres días hábiles, a partir de dicha notificación, para solventarlas, siguiendo el procedimiento descrito en la fracción I del presente numeral.
- III. Una vez que el proyecto sea validado por el SNDIF, y se cuente con la versión definitiva firmada por el Director(a) General del SEDIF, el SNDIF, a través de la DGADC, emitirá el oficio de autorización en un plazo no mayor a cinco días hábiles posterior a su recepción.
- IV. De manera extraordinaria, los SEDIF podrán solicitar, vía oficio, modificaciones al proyecto, anexando una justificación suficiente de dicho cambio, el PIREEA modificado y aquellos documentos que respalden la necesidad de modificarlo. El SNDIF decidirá, de acuerdo a la circunstancia de cada entidad federativa, la procedencia, o no, de la solicitud. En caso de considerarse no procedente, deberá aplicarse el recurso para la primera versión autorizada del PIREEA. La fecha para recibir las solicitudes de modificación no podrá rebasar los cinco días hábiles posteriores a la radicación del recurso en la entidad federativa de que se trate.

Dichas operaciones inician con la elaboración del PIREEA que realiza el SEDIF y envía de forma oficial al SNDIF para su aprobación, como se ejemplifica en los dos siguientes diagramas.

**Modelo de elaboración del PIREEA**

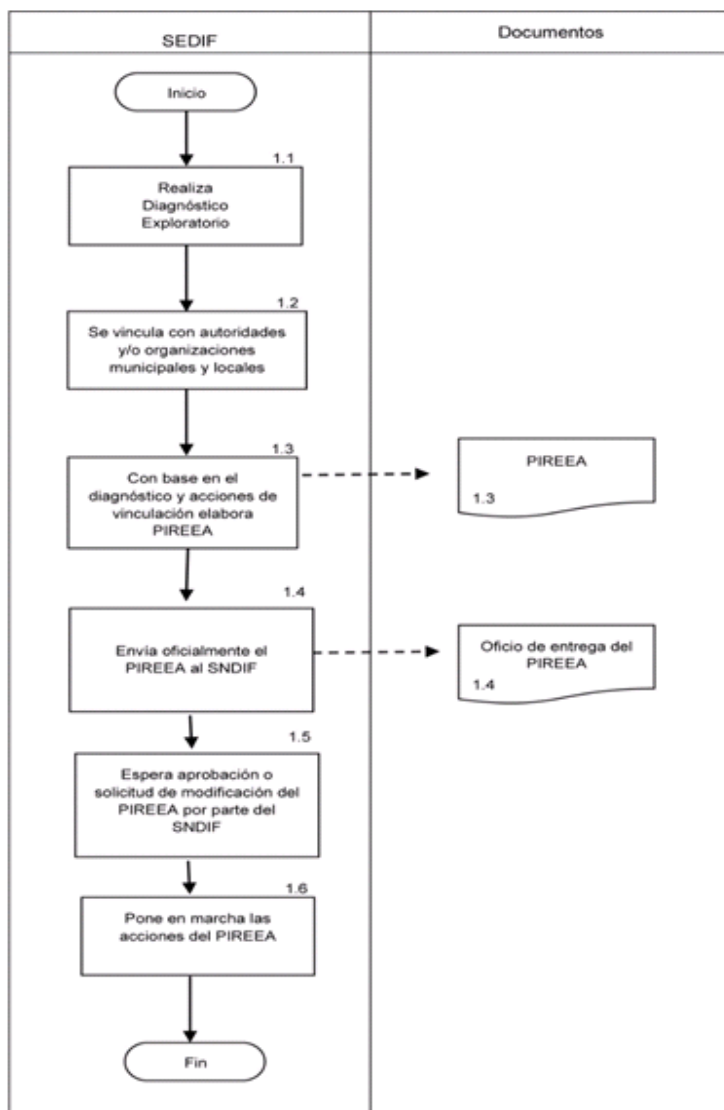

RESPONSABLE	ACT. No.	DESARROLLO
SEDIF	1.1	Realiza un Diagnóstico Exploratorio de los espacios Alimentarios.
	1.2	Se vincula con autoridades y/o organizaciones municipales y locales.
	1.3	Con base en el diagnóstico y acciones de vinculación elabora PIREEA.
	1.4	Envía oficialmente el PIREEA al SNDIF.
	1.5	Espera aprobación o solicitud de modificación del PIREEA por parte del SNDIF.
	1.6	Pone en marcha las acciones del PIREEA.

**Procedimiento para la aprobación del PIREEA**

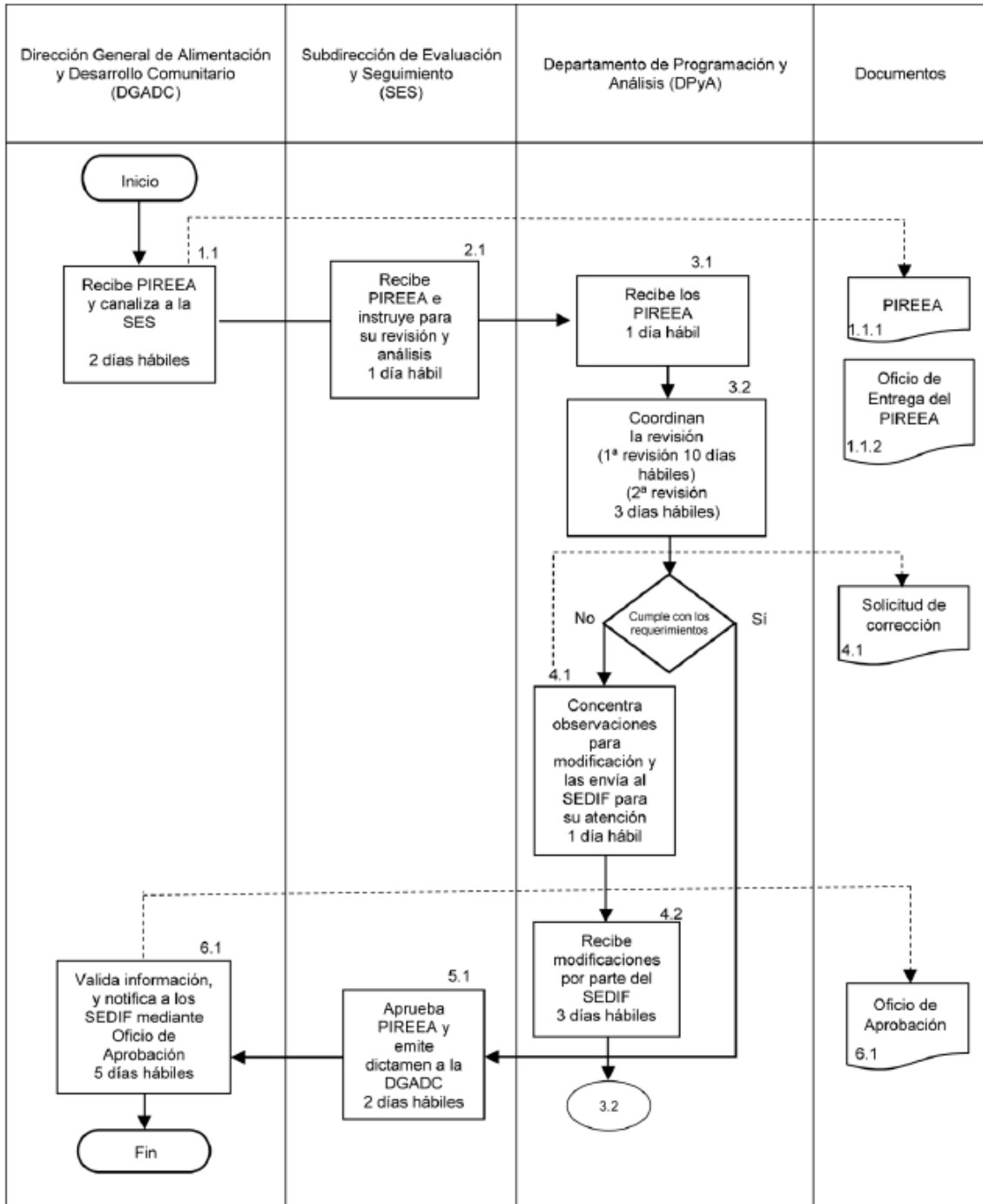

RESPONSABLE	ACT. No.	DESARROLLO
Dirección General de Alimentación y Desarrollo Comunitario	1.1	Recibe PIREEA y Oficio que remite el SEDIF y canaliza a la SES. 2 días hábiles.
Subdirección de Evaluación y Seguimiento	2.1	Recibe PIREEA e instruye al Departamento de Programación y Análisis para su revisión y análisis. 1 día hábil.
Departamento de Programación y Análisis	3.1	Recibe los PIREEA. 1 día hábil.
	3.2	Coordinan la revisión. 10 días hábiles en la primera revisión y 3 días hábiles en la segunda revisión. Si cumple con los requerimientos pasa a 5.1. No cumple con los requerimientos, pasa a 4.1.
Departamento de Programación y Análisis	4.1	Concentra las observaciones del SEDIF para modificación del PIREEA y las envía al SEDIF, para su atención. 1 día hábil.
	4.2	Recibe las modificaciones por parte del SEDIF. 3 días hábiles. Vuelve al punto 3.2.
Subdirección de Evaluación y Seguimiento	5.1	Aprueba los resultados de la revisión de los PIREEA a cargo de la DPyA y emite dictamen a la DGADC. 2 días hábiles.
Dirección General de Alimentación y Desarrollo Comunitario	6.1	Valida la información y notifica a los SEDIF mediante Oficio de Aprobación. 5 días hábiles. FIN

### 5.3.1.2. Suscripción del Convenio de Coordinación

Una vez aprobado el proyecto, se procederá a la suscripción del Convenio de Coordinación que corresponde al Anexo 2 de las presentes Reglas de Operación, dentro de los treinta días hábiles posteriores a la emisión del oficio de aprobación al PIREEA del SEDIF.

### 5.3.1.3. Entrega y ejercicio de los recursos

Los recursos autorizados se entregarán en una sola exhibición, conforme a lo establecido en el Convenio de Coordinación y de acuerdo con la programación presupuestaria.

Las instancias ejecutoras deberán contar con una cuenta bancaria productiva exclusiva dentro del presente ejercicio fiscal y que identifique los recursos que se otorgarán mediante el Programa, que los distinga de cualquier otro programa federal, local o municipal o de recursos adicionales de organismos del sector privado u otras organizaciones.

La cuenta, deberá cumplir los siguientes requisitos:

- I. Contrato de la cuenta bancaria completo con sus anexos de registro de firmas autorizadas cuando se trate de Dependencias y entidades paraestatales;
- II. Original Certificación Bancaria de la institución financiera sobre la existencia de la cuenta de cheques abierta a nombre del beneficiario, que incluya el número de cuenta, así como la Clave Bancaria Estandarizada (CLABE) con 18 posiciones, que permita realizar transferencias electrónicas de fondos, a través de los sistemas de pago, con nombre, número del ejecutivo bancario, cargo y firma del personal de la institución bancaria;
- III. Copia del Registro Federal de Contribuyentes, expedido por la Secretaría de Hacienda y Crédito Público, del beneficiario de la cuenta de cheques;
- IV. Constancia del domicilio fiscal del beneficiario; y
- V. Nombramiento e identificaciones de los firmantes de la cuenta.

Los SEDIF ejercerán los recursos, invariablemente dentro de la vigencia del Convenio de Coordinación y de los límites de los calendarios financieros actualizados, respetando el principio de anualidad y las disposiciones federales normativas aplicables.



## **5.4. Ejecución**

### **5.4.1. Seguimiento a la operación**

La DGADC, dará seguimiento al cumplimiento de las disposiciones de las presentes Reglas de Operación aplicables a este SIREEA, así como del PIREEA presentado por cada SEDIF, a través de la recepción, análisis y concentración de éstos y otros informes solicitados a los SEDIF, así como a través de las reuniones nacionales de trabajo que se celebren durante el ejercicio.

Durante el primer trimestre del ejercicio fiscal, el SNDIF enviará vía electrónica y con oficio a los SEDIF, los formatos de los informes de seguimiento y comprobación del PIREEA que entregarán a la DGADC. La DGADC podrá otorgar la asesoría para el llenado de dichos informes.

Dichos informes, con excepción de los padrones de beneficiarios, deberán ser enviados físicamente a la DGADC del SNDIF, ubicada en Emiliano Zapata No. 340-1er. piso, Col. Santa Cruz Atoyac, Delegación Benito Juárez, C.P. 03310, Ciudad de México, Tel. 3003-2200 ext. 1431. También por correo electrónico, junto con el oficio escaneado, a [dadc@dif.gob.mx](mailto:dadc@dif.gob.mx). Recepción que será oficialmente válida, siempre y cuando se reciba posteriormente en físico.

Las fechas límite para la entrega de informes son durante la primera quincena de octubre de 2017, para el parcial, y durante la primera quincena de diciembre de 2017, para el final.

## **6. Coordinación Institucional**

El SNDIF podrá establecer acciones de coordinación con dependencias y entidades de la Administración Pública Federal o estatales, organizaciones de la sociedad civil, de igual manera con los gobiernos de las entidades federativas, en el marco de las disposiciones contenidas en las presentes Reglas de Operación, así como de la normativa aplicable, lo cual se logrará a través de la celebración de convenios de coordinación específicos que permitan alcanzar el objetivo señalado en el cuerpo de este documento.

## **7. Operación**

### **7.1. Ejecución**

#### **7.1.1. Avances físico-financieros**

De conformidad con lo dispuesto en los artículos 107 y 110 de la Ley Federal de Presupuesto y Responsabilidad Hacendaria, y 181 de su Reglamento, la Secretaría de Salud en su carácter de Coordinadora Sectorial del SNDIF, enviará a la Cámara de Diputados, por conducto de las comisiones correspondientes, a la SHCP y a la SFP, los informes trimestrales sobre el presupuesto ejercido (financiero) y el cumplimiento de metas (físico), que para tal efecto formule el SNDIF.

Las instancias ejecutoras formularán trimestralmente, por separado y bajo su estricta responsabilidad, los informes de los avances físico-financieros de las acciones del Programa, mismos que deberán remitir al SNDIF durante los siguientes diez días hábiles posteriores a la terminación del trimestre que se reporta. Dichos informes deberán ser acompañados con la justificación de las variaciones entre la meta de cobertura programada y la alcanzada, así como entre el presupuesto autorizado, el modificado y el ejercido, y en su caso el reporte de las medidas de ahorro, austeridad y eficiencia aplicadas durante el periodo que se informe.

Para el seguimiento físico-financiero del PDC, cada SEDIF y DIF CDMX harán llegar a la DGADC del SNDIF los formatos correspondientes de cada subprograma, debidamente llenados y firmados, en tiempo y forma. La entrega de dicho informe se hará, a más tardar, los primeros diez días hábiles de los meses de abril, julio y octubre, así como los primeros quince días del mes de diciembre para el cuarto trimestre.

#### **7.1.2. Recursos no devengados**

En términos del artículo 176, del Reglamento de la Ley Federal de Presupuesto y Responsabilidad Hacendaria, los recursos que al cierre del ejercicio no sean devengados o no se destinen a los fines autorizados, deberán reintegrarse a la Tesorería de la Federación, con base en la normativa aplicable.

## **8. Auditoría y seguimiento**

Los recursos que la federación otorga para este Programa, podrán ser auditados y revisados por la Secretaría de la Función Pública, a través de la Dirección General de Operación Regional y Contraloría Social, y en su caso, por la Unidad de Auditoría Gubernamental de los Órganos Internos de Control en las Dependencias y Entidades de la Administración Pública Federal y/o auditores independientes contratados para tal efecto, en coordinación con los Órganos Estatales de Control; la Secretaría de Hacienda y Crédito Público, la Auditoría Superior de la Federación, y demás instancias que en el ámbito de sus respectivas atribuciones resulten competentes.

## **9. Evaluación**

La evaluación del Programa se llevará a cabo de acuerdo con la Ley General de Desarrollo Social, el Presupuesto de Egresos de la Federación correspondiente, los Lineamientos Generales para la Evaluación de los Programas Federales de la Administración Pública Federal y el Programa Anual de Evaluación correspondiente.

Con el objeto de enfocar la gestión del Programa al logro de resultados, así como fortalecer la rendición de cuentas y la transparencia en el ejercicio de los recursos, se evaluará la operación y resultados del Programa a través de los siguientes indicadores de la Matriz de Indicadores para Resultados:

**Programa de Desarrollo Comunitario “Comunidad DIFerente”**

Resumen Narrativo		Indicadores				
		Nombre	Definición	Indicadores Método de cálculo	Frecuencia de medición	Medios de verificación
Fin	Contribuir a cerrar las brechas existentes en salud entre diferentes grupos sociales y regiones del país mediante la articulación de poblaciones para la mejora de sus condiciones sociales de vida en situación de marginación.	Variación del porcentaje de la población en situación de pobreza multidimensional.	El indicador mide indirectamente la efectividad en la mejora de las condiciones sociales de vida, ya que la pobreza multidimensional contempla dimensiones semejantes, como acceso a la alimentación, educación y salud.	$[(\text{Porcentaje de personas en situación de pobreza multidimensional en el año } t - 2) \text{ menos } (\text{Porcentaje de personas en situación de pobreza multidimensional en el año } t)] / (\text{Porcentaje de personas en situación de pobreza multidimensional en el año } t) \times 100$	Bianual	Informe de medición de la pobreza multidimensional CONEVAL. Actualización de la información bianual.
	Poblaciones en situación de marginación, que se encuentran articuladas y mejoran sus condiciones sociales de vida.	Porcentaje de poblaciones articuladas donde se han implementado proyectos para mejorar las condiciones sociales de vida.	Pretende medir a las poblaciones articuladas, donde se han implementado proyectos, para mejorar sus condiciones sociales de vida en relación al número de poblaciones articuladas que recibieron apoyo del programa durante el ejercicio.	$(\text{Número de poblaciones articuladas, donde se han implementado proyectos en el año } T / \text{Número de poblaciones articuladas que recibieron apoyo del programa en el año } T) \times 100$	Anual	Informes Cuantitativos en resguardo de la DGADC. Actualización de la información anual.
Componente	Capacitaciones otorgadas a Grupos de Desarrollo en situación de marginación	Porcentaje de capacitaciones otorgadas a Grupos de Desarrollo	El indicador pretende medir las capacitaciones otorgadas a Grupos de Desarrollo para generar procesos formativos e implementar de manera autogestora proyectos comunitarios en relación al número de capacitaciones programadas por los Sistemas Estatales DIF para ser impartidas durante el ejercicio	$(\text{Número de Capacitaciones otorgadas a Grupos de Desarrollo en el año } T / \text{Número de capacitaciones programadas por los Sistemas Estatales DIF para ser impartidas en año } T) \times 100.$	Anual	Informes Cuantitativos y PAT en resguardo de la DGADC. Actualización de la información anual.
	Grupos de Desarrollo en situación de marginación apoyados con insumos para consolidar los proyectos comunitarios.	Porcentaje de Grupos de Desarrollo apoyados con insumos para consolidar Proyectos Comunitarios	El indicador pretende medir el porcentaje de Grupos de Desarrollo que han recibido insumos para consolidar Proyectos Comunitarios, en relación con Grupos de Desarrollo programados por los SEDIF para ser apoyados con insumos para consolidar proyectos comunitarios, durante el ejercicio.	$(\text{Número de Grupos de Desarrollo apoyados con insumos para consolidar proyectos comunitarios en el año } T / \text{Total de Grupos de Desarrollo programados por los SEDIF para ser apoyados con insumos para consolidar proyectos comunitarios en el año } T) \times 100$	Anual	Reporte y Detalle de Insumos y Anexo para Proyectos Comunitarios en resguardo de la DGADC. Actualización de la información anual.
	Espacios alimentarios que atienden a población en situación de marginación, apoyados con insumos para la construcción, rehabilitación y/o equipamiento	Porcentaje de espacios alimentarios apoyados con insumos para su construcción, rehabilitación y/o equipamiento.	El indicador mide el porcentaje de cumplimiento de los proyectos de infraestructura, rehabilitación y/o equipamiento de espacios alimentarios, en relación con el total de espacios alimentarios programados por los Sistemas Estatales DIF para ser apoyados con insumos para su construcción, rehabilitación y/o equipamiento, durante el ejercicio.	$(\text{Número de espacios alimentarios apoyados con insumos para la construcción, rehabilitación y/o equipamiento en el año } T / \text{Total de espacios alimentarios programados por los Sistemas Estatales DIF para ser apoyados con insumos para su construcción, rehabilitación y/o equipamiento en el año } T) \times 100$	Anual	Informes Finales del SIREEA y PIREEAS en resguardo de la DGADC. Actualización de la información anual.
Actividad	Realización de acciones para el otorgamiento y seguimiento del subsidio del Programa.	Porcentaje de acciones realizadas en el Programa Anual de Trabajo para el otorgamiento y seguimiento de los subsidios	El Indicador mide el porcentaje de las acciones realizadas para el otorgamiento y seguimiento del subsidio del Programa, en relación con el número de acciones programadas para el otorgamiento y seguimiento del subsidio, durante el ejercicio.	$(\text{Número de acciones realizadas para el otorgamiento y seguimiento del subsidio en el año } T / \text{Número de acciones programadas para el otorgamiento y seguimiento del subsidio en el año } T) \times 100$	Trimestral	Minutas de revisión, Oficios de aprobación de los PAT de SEDIF; Minuta de Reunión Nacional, Minutas de Visitas de Seguimiento y aprobación de los PAT, información en resguardo de la DGADC. Actualización de la información trimestral.

## **10. Transparencia**

### **10.1. Difusión**

Para garantizar la transparencia en el ejercicio de los recursos, se instrumentará la siguiente acción: Se dará amplia difusión a la información del Programa a nivel nacional y deberán promoverse acciones similares por parte de las autoridades locales.

En la papelería, documentación oficial, así como en la publicidad y promoción en medios electrónicos, impresos o de cualquier otra índole deberá incluir la siguiente leyenda:

“Este programa es público, ajeno a cualquier partido político. Queda prohibido el uso para fines distintos a los establecidos en el programa”.

Asimismo, de conformidad con lo establecido en la Ley Federal de Transparencia y Acceso a la Información Pública y demás disposiciones jurídicas aplicables, estas Reglas de Operación estarán disponibles en el portal de transparencia de la página electrónica del SNDIF <http://sn.dif.gob.mx/transparencia/transparencia-focalizada/planeacion-institucional-2/>

### **10.2. Contraloría social**

Se promoverá la participación de las y los beneficiarios del Programa a través de la integración y operación de CCS, para dar seguimiento, supervisión y vigilancia al cumplimiento de las metas y acciones comprometidas en el Programa, así como de la correcta aplicación de los recursos públicos asignados al mismo.

La instancia normativa, para lograr lo anterior, deberá sujetarse a los “Lineamientos para la promoción y operación de la CS en los programas federales de desarrollo social”, emitidos por la Secretaría de la Función Pública y publicados en el Diario Oficial de la Federación el 28 de octubre de 2016, para que promueva y opere las acciones necesarias de CS, de acuerdo al Esquema de Contraloría Social que está validado por la SFP y demás documentos normativos establecidos por el Anexo 5. Esquema de Contraloría Social del PDC.

### **10.3. Padrones**

La construcción de los Padrones para este Programa se llevará a cabo conforme al modelo de estructura de datos del domicilio geográfico establecido en la Norma Técnica sobre Domicilios Geográficos, emitida por el Instituto Nacional de Estadística y Geografía el 8 de noviembre de 2010, y publicado en el Diario Oficial de la Federación el 12 de noviembre de 2010. Los componentes que integrarán, en su caso, el Domicilio Geográfico son: Espaciales, de Referencia y Geoestadísticos.

Los Padrones de este Programa se integrarán con la información que el SEDIF enviará al SNDIF los primeros quince días naturales de los meses de agosto y diciembre. El SNDIF solicitará oficialmente a cada SEDIF y al DIF CDMX que envíen la información que se le requerirá de cada persona atendida para constituir el Padrón respectivo de cada uno de los Subprogramas. Será responsabilidad de cada SEDIF y DIF CDMX la veracidad de la información enviada, en tiempo y forma, al SNDIF; asimismo, será de responsabilidad del SEDIF, DIF CDMX y del SNDIF la protección a los datos personales que se incluyan en los Padrones de la población atendida.

## **11. Quejas y denuncias**

La Secretaría de la Función Pública, el SNDIF y el Órgano Interno de Control respectivo, en el ejercicio de sus facultades, podrán realizar, indistintamente, en todo momento, y conforme a sus respectivos ámbitos de competencia, la inspección, fiscalización y vigilancia de los recursos federales, incluyendo la revisión programática-presupuestal; así como, en su caso, atender las quejas y denuncias que se presenten sobre su manejo. Para tal efecto la Instancia Ejecutora del Programa conservará en forma ordenada y sistemática, toda la documentación comprobatoria de los actos que realice conforme a las disposiciones de la normativa aplicable.

Toda persona u organización podrá presentar denuncia ante la autoridad competente sobre cualquier hecho, acto u omisión, que produzca o pueda producir daños al ejercicio de sus derechos sociales. La denuncia podrá realizarse por cualquier persona, bastando que se presente por escrito y contenga:

- I. Nombre, domicilio y demás datos que permitan la identificación del o la denunciante, en su caso, de su Representante Legal;
- II. Los actos, hechos u omisiones denunciados;
- III. Los datos que permitan identificar al presunto responsable, y
- IV. Las pruebas que, en su caso, ofrezca la o el denunciante.

Las inconformidades, quejas o denuncias respecto de la operación, entrega de apoyos, ejecución o algún otro aspecto relacionado con este Programa, podrán ser presentadas por las y los beneficiarios o por la población en general, a través de los siguientes canales institucionales de quejas y denuncias:

Fiscalía Especializada para la Atención de Delitos Electorales (FEPADE) a través del

FEPADETEL: 01 800 833 7233 y 5346 3103 Ciudad de México / [www.fepadenet.pgr.gob.mx](http://www.fepadenet.pgr.gob.mx)

Órgano Interno de Control del SNDIF, sito en Prolongación Xochicalco No. 947 Col. Santa Cruz Atoyac, Delegación Benito Juárez, Ciudad de México, C.P. 03310

<http://sn.dif.gob.mx/transparencia/transparencia-focalizada/planeacion-institucional-2/>

## 12. Sistema Nacional para la Cruzada contra el Hambre

Con el propósito de dar cumplimiento a los objetivos y prioridades nacionales, el Programa de Desarrollo Comunitario "Comunidad DIFerente", dentro del ámbito de sus atribuciones y de acuerdo a lo establecido en las presentes Reglas de Operación, deberá identificar e implementar acciones que contribuyan al logro de los objetivos de la CNCH.

Dichas acciones atenderán a los hogares y sus integrantes que se encuentren en pobreza extrema alimentaria, evaluados e identificados a partir de la información socioeconómica integrada al SIFODE. Lo anterior, con base en los Lineamientos de Evaluación de Condiciones Socioeconómicas de los Hogares emitidos por la Secretaría de Desarrollo Social, disponibles en la dirección electrónica: [www.sedesol.gob.mx](http://www.sedesol.gob.mx).

Asimismo, cuando aplique, para las acciones de servicios básicos e infraestructura social básica se atenderá a las personas que habitan en las Zonas de Atención Prioritaria urbanas y rurales vigentes que ha determinado la Secretaría de Desarrollo Social y disponibles en la dirección electrónica: <http://sisge.sedesol.gob.mx/SISGE/>.

Para implementar dichas acciones, el Programa podrá realizar los ajustes necesarios en su planeación y operación, estableciendo los acuerdos, la coordinación y vinculación interinstitucional correspondientes, sin menoscabo de lo establecido en las presentes Reglas de Operación y de las metas establecidas, así como en función de la capacidad operativa y disponibilidad presupuestal. La Unidad Responsable del Programa deberá informar sobre las acciones, presupuesto y avances en las metas e indicadores de las acciones que se desarrollen para dar cumplimiento a los objetivos de la CNCH.

## 13. Anexos

### ANEXO 1

#### Modelo de convenio de coordinación del SCD

CONVENIO DE COORDINACIÓN PARA LA TRANSFERENCIA DE RECURSOS FEDERALES CON CARÁCTER DE SUBSIDIOS, PARA LA EJECUCIÓN DEL PROGRAMA DESARROLLO COMUNITARIO "**COMUNIDAD DIFerente**" DEL **SISTEMA NACIONAL PARA EL DESARROLLO INTEGRAL DE LA FAMILIA** PARA EL EJERCICIO FISCAL 2017, QUE CELEBRAN, POR UNA PARTE, EL SISTEMA NACIONAL PARA EL DESARROLLO INTEGRAL DE LA FAMILIA, EN LO SUCESIVO DENOMINADO "**DIF NACIONAL**", REPRESENTADO POR \_\_\_\_\_ Y \_\_\_\_\_, EN SU RESPECTIVO CARÁCTER DE **OFICIAL MAYOR Y JEFE DE LA UNIDAD DE ATENCIÓN A POBLACIÓN VULNERABLE**, Y POR LA OTRA, EL \_\_\_\_\_, EN ADELANTE "**DIF ESTATAL**", REPRESENTADO \_\_\_\_\_ POR \_\_\_\_\_ SU \_\_\_\_\_ **DIRECTOR(A) GENERAL** \_\_\_\_\_, A QUIENES CUANDO ACTÚEN DE MANERA CONJUNTA SE LES DENOMINARÁ "**LAS PARTES**", DE CONFORMIDAD CON LOS SIGUIENTES ANTECEDENTES, DECLARACIONES Y CLÁUSULAS:

#### ANTECEDENTES

I. La Constitución Política de los Estados Unidos Mexicanos determina, en su artículo 25, primer párrafo, que al Estado corresponde la rectoría del desarrollo nacional a efecto de garantizar que éste sea integral y sustentable, que fortalezca la Soberanía de la Nación y su régimen democrático y que, mediante el fomento del crecimiento económico y el empleo y una más justa distribución del ingreso y la riqueza, permita el pleno ejercicio de la libertad y la dignidad de los individuos, grupos y clases sociales, cuya seguridad protege la propia Constitución. Asimismo, en su artículo 26, apartado A, la Constitución Política de los Estados Unidos Mexicanos establece la competencia del Estado para organizar un sistema de planeación democrática del desarrollo nacional que imprima solidez, dinamismo, permanencia y equidad al crecimiento de la economía para la independencia y la democratización política, social y cultural de la nación.

II. La Ley de Planeación en sus artículos 24, 27, 28, 32 obliga a las Dependencias y Entidades de la Administración Pública, a sujetarse al Plan Nacional de Desarrollo, así como a tener programas anuales que incluirán aspectos administrativos y de política económica, social, ambiental y cultural; asimismo, en los artículos 33, 34, 35 y 36 del mismo ordenamiento legal, faculta al Ejecutivo Federal para convenir con los gobiernos de las entidades federativas la coordinación que se requiera a efecto de que dichos gobiernos participen en la planeación nacional del desarrollo; coadyuven, en el ámbito de sus respectivas jurisdicciones, a la consecución de los objetivos de la planeación nacional, y para que las acciones a realizarse por la Federación y los Estados se planeen de manera conjunta. Asimismo, permiten al Ejecutivo Federal convenir con las entidades federativas, entre otros temas, los procedimientos de coordinación entre las autoridades federales, estatales y municipales para propiciar la planeación del desarrollo integral de cada entidad federativa, los lineamientos metodológicos para la realización de las actividades de planeación, en el ámbito de su jurisdicción y la ejecución de las acciones que deban realizarse en cada entidad federativa, y que competen a ambos órdenes de gobierno, considerando la participación que corresponda a los municipios interesados.

III. La Ley de Asistencia Social, en su artículo 3o., define a la asistencia social como el conjunto de acciones tendientes a modificar y mejorar las circunstancias de carácter social que impidan el desarrollo integral del individuo, así como la protección física, mental y social de personas en estado de necesidad, indefensión, desventaja física y mental, hasta lograr su incorporación a una vida plena y productiva. Por su parte, el artículo 4o. del instrumento legal en comento identifica como sujetos preferentes de la asistencia social a las niñas, los niños y los adolescentes, a los adultos mayores, a las víctimas de la comisión de delitos y a los indigentes, entre otros. Asimismo, el artículo 28, de la Ley de Asistencia Social otorga a "**DIF NACIONAL**" el carácter de coordinador del Sistema Nacional de Asistencia Social Pública y Privada y el artículo 54 le da atribuciones para promover la organización y participación de la comunidad para coadyuvar en la prestación de servicios asistenciales para el desarrollo integral de la familia. La participación de la comunidad, de acuerdo con lo establecido por el artículo 55, debe estar encaminada a fortalecer su estructura propiciando la solidaridad ante las necesidades reales de la población.

IV. La Ley Federal de Presupuesto y Responsabilidad Hacendaria, establece en su artículo 25, fracción VI, que la programación y presupuestación anual del gasto público, se realizará con apoyo en los anteproyectos que las dependencias y entidades del Ejecutivo Federal elaboren para cada ejercicio fiscal, y con base en la interrelación que exista, en su caso, con los convenios de coordinación con los gobiernos de las entidades federativas.

V. El Reglamento de la Ley Federal de Presupuesto y Responsabilidad Hacendaria, establece en su artículo 178, primer párrafo, que con el objeto de coadyuvar a una visión integral de los programas sujetos a reglas de operación, las dependencias y entidades de la Administración Pública Federal que participen en los mismos promoverán la celebración de convenios o acuerdos interinstitucionales con el fin de fortalecer la coordinación, evitar duplicidad en la consecución de los objetivos de los programas y dar cumplimiento a los criterios establecidos en el artículo 75 de la Ley.

VI. Las "**REGLAS DE OPERACIÓN**" del Programa de Desarrollo Comunitario "Comunidad DIFerente", tienen como objetivo el promover que las poblaciones en situación de marginación se articulen y mejoren sus condiciones sociales de vida.

#### DECLARACIONES

I. "**DIF NACIONAL**" declara que:

I.1 Es un Organismo Público Descentralizado, con patrimonio y personalidad jurídica propios, regulado por la Ley General de Salud y la Ley de Asistencia Social, que tiene entre sus objetivos la promoción de la asistencia social y la prestación de servicios en ese campo así como la realización de las demás acciones que establezcan las disposiciones legales aplicables, y conforme a sus atribuciones y funciones; actúa en coordinación con Dependencias y Entidades Federales, Estatales y Municipales en el diseño de las políticas públicas, operación de programas, prestación de servicios, y la realización de acciones en la materia.

I.2 Los CC. Oficial Mayor y Jefe de la Unidad de Atención a Población Vulnerable, cuentan con facultades para la formalización del presente Instrumento Jurídico, de conformidad con los artículos 19 fracción XXI, 13, 14 fracciones IV, XVII y XXVII, 15 fracciones IV, V y XI, 18 y del Estatuto Orgánico del Sistema Nacional para el Desarrollo Integral de la Familia, publicado en el Diario Oficial de la Federación el 11 de mayo de 2016.

I.3 El Plan Nacional de Desarrollo 2013-2018 (PND), establece en su segunda meta nacional "México Incluyente", el compromiso de garantizar el ejercicio efectivo de los derechos sociales de todos los mexicanos, yendo más allá del asistencialismo y conectando al capital humano con las oportunidades que genere la economía en el marco de una nueva productividad social, disminuyendo las brechas de desigualdad, y promoviendo la más amplia participación social en las políticas públicas como factor de cohesión y ciudadanía.

El PND establece que una elevada proporción de la población carece de acceso pleno y efectivo a los bienes públicos que le corresponden por ley, y enfrenta condiciones de vulnerabilidad inaceptables, representa, además, un poderoso freno a la expansión del mercado interno y al incremento de la productividad, lo que afecta sensiblemente el potencial de crecimiento económico del país.

El PND establece un "México incluyente" con el propósito de enfocar la acción del Estado en garantizar el ejercicio de los derechos sociales y cerrar las brechas de desigualdad social que aún nos dividen. El objetivo es que el país se integre por una sociedad con equidad, cohesión social e igualdad sustantiva. Esto implica hacer efectivo el ejercicio de los derechos sociales de todos los mexicanos a través del acceso a servicios básicos, agua potable, drenaje, saneamiento, electricidad, seguridad social, educación, alimentación y vivienda digna como base de un capital humano que les permita desarrollarse plenamente como individuos.

El PND establece como línea de acción de la Estrategia 2.1.1. Asegurar una alimentación y nutrición adecuada de los mexicanos, en particular para aquellos en extrema pobreza o con carencia alimentaria severa, incorporar componentes de carácter productivo a las acciones y programas sociales, con objeto de mejorar los ingresos de los mexicanos, proveerles empleo y garantizar el acceso a los alimentos indispensables para el ejercicio de sus derechos.

El PND establece como línea de acción de Estrategia 2.1.2. Fortalecer el desarrollo de capacidades en los hogares con carencias para contribuir a mejorar su calidad de vida e incrementar su capacidad productiva, brindar capacitación a la población para fomentar el autocuidado de la salud, priorizando la educación alimentaria nutricional y la prevención de enfermedades.

El PND establece como líneas de acción de la Estrategia 2.2.1. Generar esquemas de desarrollo comunitario a través de procesos de participación social, fortalecer a los actores sociales que promueven el desarrollo social de los grupos en situación de vulnerabilidad y rezago, potenciar la inversión conjunta de la sociedad organizada y los tres órdenes de gobierno, invirtiendo en proyectos de infraestructura social básica, complementaria y productiva y fortalecer el capital y cohesión social mediante la organización y participación de las comunidades, promoviendo la confianza y la corresponsabilidad.

I.4 En los términos de los artículos 27, 28, 32, 33, 34, 35 y 36, de la Ley de Planeación, celebra el presente Convenio como instrumento de coordinación para la ejecución del Subprograma de Comunidad Diferente 2017, del Programa de Desarrollo Comunitario "Comunidad DIFerente" 2017, con "**DIF ESTATAL**", para establecer los procedimientos de coordinación en la materia.

I.5 Señala como domicilio legal para todos los efectos de este Convenio, el ubicado en Avenida Emiliano Zapata, número 340, Colonia Santa Cruz Atoyac, Delegación Benito Juárez, Código Postal 03310, Ciudad de México.

II. "**DIF ESTATAL**" declara que:

II.1 Es un Organismo Público Descentralizado del Gobierno del Estado \_\_\_\_\_, con personalidad jurídica y patrimonio propios, creado mediante el Decreto \_\_\_\_\_, publicado en el Periódico Oficial del Estado el día \_\_\_\_\_.

II.2 Tiene entre sus objetivos, \_\_\_\_\_.

II.3 Su Director(a) General, quien acredita su personalidad con \_\_\_\_\_ se encuentra facultado (a) para celebrar el presente Convenio de Coordinación.

II.4 Entre sus atribuciones se encuentra el promover y prestar servicios de asistencia social a la población, así como la capacitación de recursos humanos para su atención.

II.5 Señala como domicilio legal para todos los fines y efectos legales que se deriven del presente Convenio, el ubicado en \_\_\_\_\_.

III. "**LAS PARTES**" declaran conjuntamente que:

III.1 Ante la necesidad de emprender acciones coordinadas tendientes al mejoramiento de las condiciones de vida de la población sujeta de asistencia social, es su interés y su voluntad suscribir el presente Instrumento Jurídico, en beneficio de la población sujeta a asistencia social del país.

III.2 Reconocen la importancia de optimizar esfuerzos y sumarse a iniciativas de la sociedad civil, a través de grupos sociales, particulares (personas físicas o morales), instituciones académicas y del sector público, para ampliar y potenciar el impacto de los programas en la comunidad y obtener las mayores ventajas que su participación conjunta puede generar en el desarrollo y cumplimiento del objetivo señalado en el presente Convenio, así como para el país en general.

III.3 Reconocen mutuamente su capacidad jurídica para suscribir el presente Convenio de Coordinación.

III.4 Es su deseo suscribir el presente Instrumento Jurídico, de aplicación en el territorio del Estado de \_\_\_\_\_, asegurando la adecuada ejecución conjunta de acciones coordinadas entre ellas en materia de asistencia social, en el marco del Programa de Desarrollo Comunitario "Comunidad DIFerente", específicamente al Subprograma de Comunidad Diferente 2017, para la realización de acciones en beneficio de Sujetos de Asistencia Social, de acuerdo con sus respectivas disposiciones jurídicas aplicables.

III.5 Cuentan con los recursos necesarios para proporcionar la colaboración, asistencia y servicios inherentes al objeto materia del presente Convenio.

Con base en lo antes expuesto y con fundamento en lo establecido en los artículos 4, 25 y 26 de la Constitución Política de los Estados Unidos Mexicanos; 27, 28, 32, 33, 34, 35 y 36 de la Ley de Planeación; 1o., 25, fracción VI, 75, fracción II segundo párrafo, 77 y demás relativos de la Ley Federal de Presupuesto y Responsabilidad Hacendaria; 3o., 4o., 19, 44 y demás relativos de la Ley de Asistencia Social; 22, fracción I, de la Ley Federal de las Entidades Paraestatales; 175, 178, primer párrafo, y demás relativos del Reglamento de la Ley Federal de Presupuesto y Responsabilidad Hacendaria; del Presupuesto de Egresos de la Federación para el Ejercicio Fiscal 2017; 13, 14 fracciones IV, XXVII, 15, fracciones IV, XI, 18 y 19 fracción XXI del Estatuto Orgánico del Sistema Nacional para el Desarrollo Integral de la Familia; el Acuerdo por el que el Sistema Nacional para el Desarrollo Integral de la Familia da a conocer las Reglas de Operación del Programa de Desarrollo Comunitario para el ejercicio fiscal 2017, y el Acuerdo Delegatorio publicado en el Diario Oficial de la Federación el día 17 de junio de 2016, "LAS PARTES" celebran el presente Convenio de coordinación y están de acuerdo en sujetarse a las siguientes:

#### CLÁUSULAS

**PRIMERA.- OBJETO.-** El objeto del presente Convenio es la transferencia de recursos federales con carácter de subsidios, para la ejecución del Programa Desarrollo Comunitario "Comunidad DIFerente", Subprograma Comunidad Diferente para el ejercicio fiscal 2017, así como establecer las bases y procedimientos de coordinación entre este Organismo y el "**DIF ESTATAL**" para el apoyo y ejecución del citado Subprograma, así como para la asignación y el ejercicio de los recursos económicos que se destinarán para la ejecución del mismo, en el marco de las "**REGLAS DE OPERACIÓN**" del Programa de Desarrollo Comunitario "Comunidad DIFerente".

**SEGUNDA.- APORTACIÓN DE RECURSOS.-** Con base en la suficiencia presupuestal contenida en el Presupuesto de Egresos de la Federación para el Ejercicio Fiscal 2017, las disposiciones contenidas en las "**REGLAS DE OPERACIÓN**" y con referencia de reserva SAP número \_\_\_\_\_ emitido por la Dirección General de Programación, Organización y Presupuesto de "**DIF NACIONAL**", este último aportará recursos por concepto de subsidios, considerados apoyos transitorios que prevén las "**REGLAS DE OPERACIÓN**", por un monto de \$ \_\_\_\_\_, que serán transferidos a más tardar el día 31 de julio del Ejercicio Fiscal 2017, en una sola exhibición.

**TERCERA.- NATURALEZA DE LOS RECURSOS.-** Los recursos que, de conformidad con las "**REGLAS DE OPERACIÓN**" aporta "**DIF NACIONAL**" para el cumplimiento del objeto del presente Convenio, serán considerados en todo momento como subsidios federales en los términos de las disposiciones aplicables; en consecuencia, no perderán su carácter federal al ser canalizados a "**DIF ESTATAL**" para la ejecución del Proyecto señalado en la cláusula Primera del presente Instrumento Jurídico.

"**LAS PARTES**" aceptan que la aportación de los recursos económicos que se destinen para el desarrollo de las acciones materia de este Convenio estará a cargo de "**DIF NACIONAL**" y la administración, aplicación, información y, en su caso, la comprobación de su aplicación, será exclusivamente a cargo de "**DIF ESTATAL**", de conformidad con el presente Convenio y la normativa aplicable.

Los recursos que no se destinen a los fines autorizados en este Convenio y/o en las "**REGLAS DE OPERACIÓN**"; que no se encuentren devengados al 31 de diciembre de 2017 o bien, en caso de que algún órgano fiscalizador detecte desviaciones o incumplimiento en el ejercicio de dichos recursos por parte de "**DIF ESTATAL**" deberán ser reintegrados por éste a la Tesorería de la Federación, en los términos que señalen las disposiciones aplicables, incluyendo rendimientos financieros e intereses, debiendo informar por escrito a "**DIF NACIONAL**".

**CUARTA.- CUENTA BANCARIA.-** Para los recursos que proporcione "**DIF NACIONAL**", el "**DIF ESTATAL**" se obliga a abrir de manera especial y exclusiva una cuenta bancaria productiva dentro del presente ejercicio fiscal para la administración de los recursos federales materia del presente Instrumento Jurídico, a través de su Secretaría de Finanzas o su equivalente en el Estado, con el fin de que distinga contablemente su origen e identifique que las erogaciones correspondan a los fines del Proyecto Anual de Trabajo (PAT) o documento según se trate, de conformidad con lo señalado en el Quinto párrafo del artículo 69 de la Ley General de Contabilidad Gubernamental.

La Secretaría de Finanzas o su equivalente en el Estado, deberá emitir el recibo correspondiente al ingreso de los recursos transferidos por el **"DIF NACIONAL"**, el día que se reciba, mismo que deberá remitirse al organismo a más tardar en los cinco días hábiles posteriores a satisfacción de **"DIF NACIONAL"**, y en congruencia con lo dispuesto, tanto en las **"REGLAS DE OPERACIÓN"** como en el presente Convenio.

#### **COMPROMISOS DE "LAS PARTES"**

**QUINTA.- "DIF NACIONAL"** se compromete a realizar las acciones siguientes:

a) Otorgar, los recursos económicos federales previstos en la cláusula Segunda de este Convenio, como subsidios para la realización del proyecto mencionado en la cláusula Tercera, previo cumplimiento de **"DIF ESTATAL"** de las obligaciones a su cargo,

b) Otorgar asistencia técnica y orientación a **"DIF ESTATAL"**, cuando éste lo solicite, así como la asesoría y capacitación necesaria, en base a sus programas asistenciales en materia de asistencia social; y,

c) En general, cumplir en todo momento con las disposiciones contenidas en las **"REGLAS DE OPERACIÓN"**.

**SEXTA.- "DIF ESTATAL"** se compromete a:

- a) Ejercer los recursos señalados en la cláusula Segunda, debiendo ejecutar y desarrollar las actividades objeto del presente Convenio, de acuerdo a lo señalado en el mismo, en las disposiciones de las **"REGLAS DE OPERACIÓN"** y en la demás normativa aplicable;
- b) Ejercer los recursos señalados en la cláusula Segunda para el Proyecto garantizando la liberación expedita de los mismos, los cuales deberán destinarse, incluyendo los rendimientos financieros que por cualquier concepto generen, exclusivamente a los fines del proyecto materia del presente Instrumento Jurídico así como llevar a cabo todas las acciones tendientes a la verificación y comprobación de la correcta aplicación de los recursos presupuestales;
- c) Formar un expediente técnico, el cual deberá contener toda la documentación probatoria de los recursos a ejercer, así como aplicar en su totalidad los mismos, garantizando su liberación expedita, debiendo destinarlos, incluyendo los rendimientos financieros que por cualquier concepto generen, exclusivamente a los fines del proyecto materia del presente Instrumento Jurídico, así como llevar a cabo todas las acciones tendientes a la verificación y comprobación de la correcta aplicación de los recursos presupuestales;
- d) Informar por escrito cuando menos en forma trimestral (dentro de los primeros diez días hábiles del mes que corresponda) a la Dirección General de Alimentación y Desarrollo Comunitario de **"DIF NACIONAL"**, el estado que guarda la ejecución del objeto para el cual se aprobaron apoyos, con las metas y objetivos alcanzados a la fecha, anexando los documentos que acrediten la correcta aplicación de los recursos.
- e) Recabar y conservar en custodia, la documentación comprobatoria del gasto, misma que debe cumplir con los requisitos fiscales estipulados en las disposiciones aplicables, identificando dicha documentación con un sello que contenga el nombre del programa, origen del recurso y el ejercicio correspondiente, la cual debe ser proporcionada a los órganos de inspección y control federales y locales para efecto de su revisión. Asimismo, llevará el registro de las operaciones programáticas y presupuestales a que haya lugar, entre otras, los avances trimestrales físico financieros y el cierre de ejercicio, el cual debe ser presentado a más tardar el 31 de diciembre del presente ejercicio fiscal.
- f) Los recursos presupuestarios federales que se radiquen, una vez devengados y conforme al avance del ejercicio, deberán ser registrados por el **"DIF ESTATAL"** en su contabilidad, de acuerdo con las disposiciones jurídicas aplicables y se rendirán en su Cuenta Pública, sin que por ello pierdan su carácter federal.
- g) Presentar a **"DIF NACIONAL"**, la información necesaria para la integración de los informes que sean requeridos sobre la aplicación de los subsidios a que se refiere el presente Instrumento Jurídico, con base en los formatos y lineamientos que en su oportunidad le dé a conocer **"DIF NACIONAL"**;
- h) No destinar a otros conceptos de gasto los recursos otorgados;
- i) Entregar a la Dirección General de Alimentación y Desarrollo Comunitario, con copia a la Unidad de Atención a Población Vulnerable de **"DIF NACIONAL"**, el informe final sobre los resultados y alcances obtenidos en la ejecución de las acciones materia de este Instrumento Jurídico;



- j) Reintegrar a la Tesorería de la Federación, los recursos federales presupuestales, y en su caso, los productos financieros que no se hubieran destinado a los fines autorizados, o no se encuentren devengados al cierre del ejercicio fiscal correspondiente o que se hayan detectado desviaciones o incumplimientos en el ejercicio de los recursos, o por alguna otra causa considerada en este Instrumento Jurídico y/o las **"REGLAS DE OPERACIÓN"**, de conformidad con el artículo 176 del Reglamento de la Ley Federal de Presupuesto y Responsabilidad Hacendaria. Dicho reintegro deberá ser informado por escrito a la Dirección de Finanzas de **"DIF NACIONAL"**;
- k) Conservar debidamente resguardada, durante un periodo de cinco años, la documentación original comprobatoria del ejercicio del gasto de los recursos que con base en el presente Instrumento Jurídico se entregan;
- l) Vigilar y supervisar el cumplimiento de los compromisos, tiempos, objeto, metas, porcentajes de aportación y demás contenido de las acciones objeto del presente Convenio, de conformidad con las **"REGLAS DE OPERACIÓN"**;
- m) Publicar los avances físico-financieros en las páginas del sistema de internet que, en su caso, tenga disponibles, así como en los medios y con la frecuencia que al efecto determinen **"LAS PARTES"**;
- n) Aceptar y facilitar la realización de visitas de seguimiento, supervisión e inspección, y brindar la información y documentación desagregada por género que soliciten **"DIF NACIONAL"** y/o los Órganos Fiscalizadores Federales competentes, para los efectos que dichas instancias requieran;
- o) Adoptar las medidas necesarias para establecer el enlace y comunicación con **"DIF NACIONAL"** para dar el debido seguimiento a los compromisos asumidos. Lo anterior, sin perjuicio de que los órganos fiscalizadores correspondientes lleven a cabo las acciones de vigilancia, control y evaluación a fin de verificar en cualquier momento el cumplimiento de los compromisos a cargo de **"DIF ESTATAL"**, en los términos contenidos en el presente Convenio;
- p) Operar la Contraloría Social de conformidad con lo establecido en los "Lineamientos para la promoción y operación de la Contraloría Social en los Programas Federales de Desarrollo Social, en las **"REGLAS DE OPERACIÓN"**, así como en los documentos vigentes relativos a la promoción y operación de la Contraloría Social en el Programa de Desarrollo Comunitario "Comunidad DIFerente", emitidos por **"DIF NACIONAL"** y validados por los Órganos Fiscalizadores Federales competentes;
- q) Señalar expresamente y en forma idéntica la participación y apoyo del Gobierno Federal, a través de **"DIF NACIONAL"**, en las acciones de difusión, divulgación y promoción del proyecto; y,
- r) En general, cumplir y observar en todo momento las disposiciones y lineamientos descritos en la Ley Federal de Presupuesto y Responsabilidad Hacendaria y su Reglamento, el Presupuesto de Egresos de la Federación para el ejercicio fiscal 2017, las **"REGLAS DE OPERACIÓN"** y las demás aplicables conforme a la legislación vigente.

**"LAS PARTES"** acuerdan que los informes que se aluden en los incisos d) y e) de esta cláusula, serán enviados, recibidos o archivados en forma física y a través de medios electrónicos o por cualquier otra tecnología que permita identificar al firmante. En consecuencia, **"DIF NACIONAL"** acepta que la información contenida en los informes enviados a través de dichos medios producirá los mismos efectos jurídicos que la firma autógrafa, reconociendo la plena validez, eficacia y efectos legales, sin perjuicio de que la veracidad de los mismos, pueda ser verificada por las Unidades Administrativas de **"DIF NACIONAL"** o cualquier otra autoridad, conforme a lo previsto en las disposiciones aplicables.

**SÉPTIMA.-** Con el fin de dar cumplimiento al artículo 30, fracción III inciso a) del Presupuesto de Egresos de la Federación 2017, así como al numeral 10 titulado "Transparencia" de las Reglas de Operación del Programa de Desarrollo Comunitario "Comunidad DIFerente", para el ejercicio fiscal 2017 **"LAS PARTES"** se comprometen a que la difusión y divulgación que se realice por medios impresos electrónicos, escritos, gráficos y de cualquier otra índole inherente al Programa objeto del presente Convenio, deberá enunciar la siguiente leyenda:

*"Este Programa es público, ajeno a cualquier partido político. Queda prohibido el uso para fines distintos a los establecidos en el Programa."*

**OCTAVA.- CONTRALORÍA SOCIAL.- "LAS PARTES"** reconocen el instrumento de contraloría social como una práctica de transparencia y control de rendición de cuentas, conforme a lo dispuesto en el numeral 10.2 de las **"REGLAS DE OPERACIÓN"** y el Acuerdo por el que se establecen los Lineamientos para la Promoción y Operación de la Contraloría Social en los Programas Federales de Desarrollo Social, publicado en el Diario Oficial de la Federación el 28 de octubre de 2016.

**NOVENA.- REPRESENTANTES DE "LAS PARTES".-** Para la adecuada operación de las actividades a que se refiere el presente Instrumento Jurídico y a efecto de que en forma conjunta supervisen la realización del proyecto, **"LAS PARTES"** designan al respecto a los siguientes representantes:

**"DIF NACIONAL"**

\_\_\_\_\_  
DIRECTOR GENERAL DE ALIMENTACIÓN Y DESARROLLO COMUNITARIO.

**"DIF ESTATAL"**

\_\_\_\_\_.

Los representantes titulares podrán designar suplentes, quienes deberán contar con facultades para tomar decisiones, los cuales deberán ser cuando menos del nivel jerárquico inferior siguiente al del representante titular, cuidándose que sea homogéneo y adecuado para garantizar la ejecución de las decisiones adoptadas.

**DÉCIMA.- SUSPENSIÓN O CANCELACIÓN DE LA ENTREGA DE LOS APOYOS.- "DIF ESTATAL"** acepta que en caso de incumplimiento a lo establecido en el presente Convenio, particularmente de las obligaciones a su cargo, **"DIF NACIONAL"**, atendiendo a la gravedad y origen del incumplimiento, podrá suspender temporalmente o cancelar definitivamente, ya sea total o parcialmente, la entrega de los apoyos asignados al proyecto materia de este Convenio.

Son causas de suspensión o cancelación, además, las siguientes:

- a) Cuando **"DIF ESTATAL"** no aplique los apoyos entregados para los fines aprobados;
- b) Cuando **"DIF ESTATAL"** incumpla con la ejecución del proyecto objeto de apoyo;
- c) Cuando **"DIF ESTATAL"** no acepte la realización de visitas de supervisión e inspección, cuando así lo soliciten **"DIF NACIONAL"**, los Órganos Fiscalizadores Federales competentes o cualquier otra autoridad competente o autorizada, con el fin de verificar la correcta aplicación de los apoyos otorgados;
- d) Cuando **"DIF ESTATAL"** no entregue a la Dirección General de Alimentación y Desarrollo Comunitario de **"DIF NACIONAL"** los informes y la documentación que acredite los avances y la conclusión de los compromisos y conceptos del proyecto;
- e) Cuando **"DIF ESTATAL"** presente información falsa sobre los conceptos de aplicación y los finiquitos de los conceptos apoyados;
- f) La inviabilidad del proyecto, en razón de alteración o cambio en las condiciones sobre la producción, organización, mercado, financieras o técnicas, entre otras;
- g) La existencia de duplicidad de apoyos a conceptos idénticos de otros programas o fondos federales;
- h) Cuando existan adecuaciones a los calendarios de gasto público o disminución grave de ingresos públicos que afecten de manera determinante el presupuesto autorizado;
- i) Cuando **"DIF NACIONAL"**, o un órgano de fiscalización detecten desviaciones o incumplimientos en el ejercicio de los recursos; y,
- j) En general, cuando exista incumplimiento de los compromisos establecidos en el presente Convenio, las **"REGLAS DE OPERACIÓN"** y las disposiciones que derivan de éstas.

**"DIF ESTATAL"** acepta que ante la suspensión o cancelación de la entrega de los apoyos, deberá reintegrar a la Tesorería de la Federación la totalidad de los recursos otorgados, así como los rendimientos financieros u otros conceptos generados, una vez que **"DIF NACIONAL"** haya solicitado dicha devolución.

**DÉCIMA PRIMERA.- CONTROL Y VIGILANCIA.-** El control, vigilancia y evaluación de los recursos públicos federales a que se refiere el presente Convenio, corresponderá indistintamente a la Secretaría de Hacienda y Crédito Público, los Órganos Fiscalizadores Federales competentes, y demás autoridades conforme al ámbito material de competencia otorgado en las disposiciones jurídicas aplicables.

Con el fin de verificar la correcta aplicación de los apoyos otorgados y el cumplimiento de las obligaciones a cargo de **"DIF ESTATAL"**, a partir de la firma de este Convenio **"DIF NACIONAL"** o las Unidades Administrativas de éste, podrán ordenar la realización de visitas de supervisión, sin perjuicio de las facultades y atribuciones de los Órganos Fiscalizadores Federales competentes o cualquier otra autoridad competente.

**DÉCIMA SEGUNDA.- TRANSPARENCIA.- "LAS PARTES"** convienen en promover y fomentar la transparencia de la asignación y ejercicio de los recursos destinados al apoyo del proyecto a que se refiere el presente Convenio. Consecuentemente, promoverán la publicación del padrón de beneficiarios y del proyecto apoyado, así como sus avances físico-financieros en las páginas electrónicas oficiales de internet que tengan disponibles; los datos personales de los beneficiarios serán protegidos en términos de la Ley Federal de Transparencia y Acceso a la Información Pública y demás disposiciones jurídicas aplicables.

**CONVENIONES GENERALES**

**DÉCIMA TERCERA.- RELACIÓN LABORAL.-** El personal de cada una de "**LAS PARTES**" que sea designado para la realización de cualquier actividad relacionada con este Convenio permanecerá en forma absoluta bajo la dirección y dependencia de la parte con la cual tiene establecida su relación laboral, mercantil, civil, administrativa o cualquier otra, por lo que no se creará una subordinación de ninguna especie con la parte opuesta, ni operará la figura jurídica de patrón sustituto o solidario; lo anterior, con independencia de estar prestando sus servicios fuera de las instalaciones de la entidad por la que fue contratada o realizar labores de supervisión de los trabajos que se realicen.

**DÉCIMA CUARTA.- VIGENCIA.-** El presente Convenio tendrá una vigencia a partir de la fecha de su firma y hasta el 31 de diciembre de 2017, pudiendo darse por terminado anticipadamente, mediante escrito libre que contenga una manifestación explícita de que se desea terminar anticipadamente el Convenio, con los datos generales de la parte que desea terminar el Convenio, con por lo menos treinta días hábiles de anticipación, en el entendido de que las actividades que se encuentren en ejecución deberán ser concluidas salvo acuerdo en contrario.

**DÉCIMA QUINTA.- MINISTRACIÓN DEL RECURSO.-** En cumplimiento a las disposiciones contenidas en el Artículo 75 de la Ley Federal de Presupuesto y Responsabilidad Hacendaria, la ministración del recurso podrá otorgarse a partir de la fecha de firma del presente Convenio, hasta el día 31 de julio de 2017.

No obstante lo anterior "**LAS PARTES**", estarán sujetas a lo publicado anualmente en el Decreto de Presupuesto de Egresos de la Federación para el ejercicio fiscal correspondiente, a las disposiciones y recomendaciones hechas por la Secretaría de Hacienda y Crédito Público así como a las demás autoridades competentes que para tal efecto emitan.

**DÉCIMA SEXTA.- MODIFICACIONES.-** Las modificaciones o adiciones que se realicen al presente Convenio, serán pactadas de común acuerdo entre "**LAS PARTES**" y se harán constar por escrito, surtiendo sus efectos a partir del momento de su suscripción.

**DÉCIMA SÉPTIMA.- DIFUSIÓN.-** "**LAS PARTES**", por los medios de difusión más convenientes, promoverán y divulgarán entre los promotores, ejecutores, responsables de los proyectos e interesados en general, las características, alcances y resultados de la coordinación prevista en el presente Convenio.

**DÉCIMA OCTAVA.- CONTROVERSIAS.-** En caso de suscitarse algún conflicto o controversia con motivo de la interpretación y/o cumplimiento del presente Convenio, "**LAS PARTES**" lo resolverán de común acuerdo, de no lograrlo, acuerdan someterse expresamente a la jurisdicción de los Tribunales Federales competentes, radicados en la Ciudad de México, renunciando desde este momento al fuero que les pudiera corresponder en razón de su domicilio presente o futuro, o por cualquier otra causa.

**DÉCIMA NOVENA.- PUBLICACIÓN.-** De conformidad con el artículo 36 de la Ley de Planeación, el presente Convenio será publicado en el Diario Oficial de la Federación.

Enteradas "**LAS PARTES**" de los términos y alcances legales del presente Convenio de coordinación, lo firman en cinco tantos en la Ciudad de México, a los \_\_\_\_\_ días del \_\_\_\_\_ de 2017.

**POR "DIF NACIONAL"****POR "DIF ESTATAL"**

OFICIAL MAYOR

JEFE DE LA UNIDAD DE ATENCIÓN A POBLACIÓN  
VULNERABLE

**ANEXO 2****Modelo de convenio de coordinación del SIREEA**

CONVENIO DE COORDINACIÓN PARA LA TRANSFERENCIA DE RECURSOS FEDERALES CON CARÁCTER DE SUBSIDIOS, PARA LA EJECUCIÓN DEL PROGRAMA DESARROLLO COMUNITARIO "**COMUNIDAD DIFerente**" DEL **SISTEMA NACIONAL PARA EL DESARROLLO INTEGRAL DE LA FAMILIA** PARA EL EJERCICIO FISCAL 2017, QUE CELEBRAN, POR UNA PARTE, EL SISTEMA NACIONAL PARA EL DESARROLLO INTEGRAL DE LA FAMILIA, EN LO SUCESIVO DENOMINADO "DIF NACIONAL", REPRESENTADO POR \_\_\_\_\_ Y \_\_\_\_\_, EN SU RESPECTIVO CARÁCTER DE **OFICIAL MAYOR Y JEFE DE LA UNIDAD DE ATENCIÓN A POBLACIÓN VULNERABLE**, Y POR LA OTRA, EL \_\_\_\_\_, EN ADELANTE "**DIF ESTATAL**", REPRESENTADO POR **SU DIRECTOR(A) GENERAL** \_\_\_\_\_, A QUIENES CUANDO ACTÚEN DE MANERA CONJUNTA SE LES DENOMINARÁ "**LAS PARTES**", DE CONFORMIDAD CON LOS SIGUIENTES ANTECEDENTES, DECLARACIONES Y CLÁUSULAS:

**ANTECEDENTES**

- I. La Constitución Política de los Estados Unidos Mexicanos determina, en su artículo 25, primer párrafo, que al Estado corresponde la rectoría del desarrollo nacional a efecto de garantizar que éste sea integral y sustentable, que fortalezca la Soberanía de la Nación y su régimen democrático y que, mediante el fomento del crecimiento económico y el empleo y una más justa distribución del ingreso y la riqueza, permita el pleno ejercicio de la libertad y la dignidad de los individuos, grupos y clases sociales, cuya seguridad protege la propia Constitución. Asimismo, en su artículo 26, apartado A, la Constitución Política de los Estados Unidos Mexicanos establece la competencia del Estado para organizar un sistema de planeación democrática del desarrollo nacional que imprima solidez, dinamismo, permanencia y equidad al crecimiento de la economía para la independencia y la democratización política, social y cultural de la nación.
- II. La Ley de Planeación en sus artículos 24, 27, 28, 32 obliga a las Dependencias y Entidades de la Administración Pública, a sujetarse al Plan Nacional de Desarrollo, así como a tener programas anuales que incluirán aspectos administrativos y de política económica, social, ambiental y cultural; asimismo, en los artículos 33, 34, 35 y 36 del mismo ordenamiento legal, faculta al Ejecutivo Federal para convenir con los gobiernos de las entidades federativas la coordinación que se requiera a efecto de que dichos gobiernos participen en la planeación nacional del desarrollo; coadyuven, en el ámbito de sus respectivas jurisdicciones, a la consecución de los objetivos de la planeación nacional, y para que las acciones a realizarse por la Federación y los Estados se planeen de manera conjunta. Asimismo, permiten al Ejecutivo Federal convenir con las entidades federativas, entre otros temas, los procedimientos de coordinación entre las autoridades federales, estatales y municipales para propiciar la planeación del desarrollo integral de cada entidad federativa, los lineamientos metodológicos para la realización de las actividades de planeación, en el ámbito de su jurisdicción y la ejecución de las acciones que deban realizarse en cada entidad federativa, y que competan a ambos órdenes de gobierno, considerando la participación que corresponda a los municipios interesados.
- III. La Ley de Asistencia Social, en su artículo 3o., define a la asistencia social como el conjunto de acciones tendientes a modificar y mejorar las circunstancias de carácter social que impidan el desarrollo integral del individuo, así como la protección física, mental y social de personas en estado de necesidad, indefensión, desventaja física y mental, hasta lograr su incorporación a una vida plena y productiva. Por su parte, el artículo 4o. del instrumento legal en comento identifica como sujetos preferentes de la asistencia social a las niñas, los niños y los adolescentes, a los adultos mayores, a las víctimas de la comisión de delitos y a los indigentes, entre otros. Asimismo, el artículo 28, de la Ley de Asistencia Social otorga a "**DIF NACIONAL**" el carácter de coordinador del Sistema Nacional de Asistencia Social Pública y Privada y el artículo 54 le da atribuciones para promover la organización y participación de la comunidad para coadyuvar en la prestación de servicios asistenciales para el desarrollo integral de la familia. La participación de la comunidad, de acuerdo con lo establecido por el artículo 55, debe estar encaminada a fortalecer su estructura propiciando la solidaridad ante las necesidades reales de la población.
- IV. La Ley Federal de Presupuesto y Responsabilidad Hacendaria, establece en su artículo 25, fracción VI, que la programación y presupuestación anual del gasto público, se realizará con apoyo en los anteproyectos que las dependencias y entidades del Ejecutivo Federal elaboren para cada ejercicio fiscal, y con base en la interrelación que exista, en su caso, con los convenios de coordinación con los gobiernos de las entidades federativas.

- V. El Reglamento de la Ley Federal de Presupuesto y Responsabilidad Hacendaria, establece en su artículo 178, primer párrafo, que con el objeto de coadyuvar a una visión integral de los programas sujetos a reglas de operación, las dependencias y entidades de la Administración Pública Federal que participen en los mismos promoverán la celebración de convenios o acuerdos interinstitucionales con el fin de fortalecer la coordinación, evitar duplicidad en la consecución de los objetivos de los programas y dar cumplimiento a los criterios establecidos en el artículo 75 de la Ley.
- VI. Las **"REGLAS DE OPERACIÓN"** del Programa de Desarrollo Comunitario "Comunidad DIFerente", tienen como objetivo el promover que las poblaciones en situación de marginación se articulen y mejoren sus condiciones sociales de vida.

#### DECLARACIONES

##### I. "DIF NACIONAL" declara que:

- I.1 Es un Organismo Público Descentralizado, con patrimonio y personalidad jurídica propios, regulado por la Ley General de Salud y la Ley de Asistencia Social, que tiene entre sus objetivos la promoción de la asistencia social y la prestación de servicios en ese campo así como la realización de las demás acciones que establezcan las disposiciones legales aplicables, y conforme a sus atribuciones y funciones; actúa en coordinación con Dependencias y Entidades Federales, Estatales y Municipales en el diseño de las políticas públicas, operación de programas, prestación de servicios, y la realización de acciones en la materia.
- I.2 Los CC. Oficial Mayor y Jefe de la Unidad de Atención a Población Vulnerable, cuentan con facultades para la formalización del presente Instrumento Jurídico, de conformidad con los artículos 19 fracción XXI, 13, 14 fracciones IV, XVII y XXVII, 15 fracciones IV, V y XI, 18 del Estatuto Orgánico del Sistema Nacional para el Desarrollo Integral de la Familia, publicado en el Diario Oficial de la Federación el 11 de mayo de 2016.
- I.3 El Plan Nacional de Desarrollo 2013-2018 (PND), establece en su segunda meta nacional "México Incluyente", el compromiso de garantizar el ejercicio efectivo de los derechos sociales de todos los mexicanos, yendo más allá del asistencialismo y conectando al capital humano con las oportunidades que genere la economía en el marco de una nueva productividad social, disminuyendo las brechas de desigualdad, y promoviendo la más amplia participación social en las políticas públicas como factor de cohesión y ciudadanía.

El PND establece que una elevada proporción de la población carece de acceso pleno y efectivo a los bienes públicos que le corresponden por ley, y enfrenta condiciones de vulnerabilidad inaceptables, representa, además, un poderoso freno a la expansión del mercado interno y al incremento de la productividad, lo que afecta sensiblemente el potencial de crecimiento económico del país.

El PND establece un "México incluyente" con el propósito de enfocar la acción del Estado en garantizar el ejercicio de los derechos sociales y cerrar las brechas de desigualdad social que aún nos dividen. El objetivo es que el país se integre por una sociedad con equidad, cohesión social e igualdad sustantiva. Esto implica hacer efectivo el ejercicio de los derechos sociales de todos los mexicanos a través del acceso a servicios básicos, agua potable, drenaje, saneamiento, electricidad, seguridad social, educación, alimentación y vivienda digna como base de un capital humano que les permita desarrollarse plenamente como individuos.

El PND establece como línea de acción de la Estrategia 2.1.1. Asegurar una alimentación y nutrición adecuada de los mexicanos, en particular para aquellos en extrema pobreza o con carencia alimentaria severa, incorporar componentes de carácter productivo a las acciones y programas sociales, con objeto de mejorar los ingresos de los mexicanos, proveerles empleo y garantizar el acceso a los alimentos indispensables para el ejercicio de sus derechos.

El PND establece como línea de acción de Estrategia 2.1.2. Fortalecer el desarrollo de capacidades en los hogares con carencias para contribuir a mejorar su calidad de vida e incrementar su capacidad productiva, brindar capacitación a la población para fomentar el autocuidado de la salud, priorizando la educación alimentaria nutricional y la prevención de enfermedades.

El PND establece como líneas de acción de la Estrategia 2.2.1. Generar esquemas de desarrollo comunitario a través de procesos de participación social, fortalecer a los actores sociales que promueven el desarrollo social de los grupos en situación de vulnerabilidad y rezago, potenciar la

inversión conjunta de la sociedad organizada y los tres órdenes de gobierno, invirtiendo en proyectos de infraestructura social básica, complementaria y productiva y fortalecer el capital y cohesión social mediante la organización y participación de las comunidades, promoviendo la confianza y la corresponsabilidad.

- I.4 En los términos de los artículos 27, 28, 32, 33, 34, 35 y 36, de la Ley de Planeación, celebra el presente Convenio como instrumento de coordinación para la ejecución del Subprograma de Infraestructura, Rehabilitación y/o Equipamiento de Espacios Alimentarios 2017, del Programa de Desarrollo Comunitario "Comunidad DIFerente" 2017, con **"DIF ESTATAL"**, para establecer los procedimientos de coordinación en la materia.
- I.5 Señala como domicilio legal para todos los efectos de este Convenio, el ubicado en Avenida Emiliano Zapata, número 340, Colonia Santa Cruz Atoyac, Delegación Benito Juárez, Código Postal 03310, Ciudad de México.

**II. "DIF ESTATAL" declara que:**

- II.1 Es un Organismo Público Descentralizado del Gobierno del Estado \_\_\_\_\_, con personalidad jurídica y patrimonio propios, creado mediante el Decreto \_\_\_\_\_, publicado en el Periódico Oficial del Estado el día \_\_\_\_\_.
- II.2 Tiene entre sus objetivos, \_\_\_\_\_.
- II.3 Su Director General, quien acredita su personalidad con \_\_\_\_\_ se encuentra facultada para celebrar el presente Convenio de Coordinación.
- II.4 Entre sus atribuciones se encuentra el promover y prestar servicios de asistencia social a la población, así como la capacitación de recursos humanos para su atención.
- II.5 Señala como domicilio legal para todos los fines y efectos legales que se deriven del presente Convenio, el ubicado en \_\_\_\_\_.

**III. "LAS PARTES" declaran conjuntamente que:**

- III.1 Ante la necesidad de emprender acciones coordinadas tendientes al mejoramiento de las condiciones de vida de la población sujeta de asistencia social, es su interés y su voluntad suscribir el presente Instrumento Jurídico, en beneficio de la población sujeta a asistencia social del país.
- III.2 Reconocen la importancia de optimizar esfuerzos y sumarse a iniciativas de la sociedad civil, a través de grupos sociales, particulares (personas físicas o morales), instituciones académicas y del sector público, para ampliar y potenciar el impacto de los programas en la comunidad y obtener las mayores ventajas que su participación conjunta puede generar en el desarrollo y cumplimiento del objetivo señalado en el presente Convenio, así como para el país en general.
- III.3 Reconocen mutuamente su capacidad jurídica para suscribir el presente Convenio de Coordinación.
- III.4 Es su deseo suscribir el presente Instrumento Jurídico, de aplicación en el territorio del Estado de \_\_\_\_\_, asegurando la adecuada ejecución conjunta de acciones coordinadas entre ellas en materia de asistencia social, en el marco del Programa de Desarrollo Comunitario "Comunidad DIFerente", específicamente al Subprograma de Infraestructura, Rehabilitación y/o Equipamiento de Espacios Alimentarios 2017, para la realización de acciones en beneficio de Sujetos de Asistencia Social, de acuerdo con sus respectivas disposiciones jurídicas aplicables.
- III.5 Cuentan con los recursos necesarios para proporcionar la colaboración, asistencia y servicios inherentes al objeto materia del presente Convenio.

Con base en lo antes expuesto y con fundamento en lo establecido en los artículos 4, 25 y 26 de la Constitución Política de los Estados Unidos Mexicanos; 27, 28, 32, 33, 34, 35 y 36 de la Ley de Planeación; 1o., 25, fracción VI, 75, fracción II segundo párrafo, 77 y demás relativos de la Ley Federal de Presupuesto y Responsabilidad Hacendaria; 3o., 4o., 19, 44 y demás relativos de la Ley de Asistencia Social; 22, fracción I, de la Ley Federal de las Entidades Paraestatales; 175, 178, primer párrafo, y demás relativos del Reglamento de la Ley Federal de Presupuesto y Responsabilidad Hacendaria; del Presupuesto de Egresos de la Federación para el Ejercicio Fiscal 2017; 13, 14 fracciones IV, XXVII, 15, fracciones IV, XI, 18 y 19 fracción

XXI del Estatuto Orgánico del Sistema Nacional para el Desarrollo Integral de la Familia; el Acuerdo por el que el Sistema Nacional para el Desarrollo Integral de la Familia da a conocer las Reglas de Operación del Programa de Desarrollo Comunitario para el ejercicio fiscal 2017, y el Acuerdo Delegatorio publicado en el Diario Oficial de la Federación el día 17 de junio de 2016, "**LAS PARTES**" celebran el presente Convenio de coordinación y están de acuerdo en sujetarse a las siguientes:

#### CLÁUSULAS

**PRIMERA.- OBJETO.-** El objeto del presente Convenio es la transferencia de recursos federales con carácter de subsidios, para la ejecución del Programa Desarrollo Comunitario "Comunidad DIFerente", **Subprograma de Infraestructura, Rehabilitación y/o Equipamiento de Espacios Alimentarios** para el ejercicio fiscal 2017, así como establecer las bases y procedimientos de coordinación entre este Organismo y el "**DIF ESTATAL**" para el apoyo y ejecución del citado Subprograma, así como para la asignación y el ejercicio de los recursos económicos que se destinarán para la ejecución del mismo, en el marco de las "**REGLAS DE OPERACIÓN**" del Programa de Desarrollo Comunitario "Comunidad DIFerente".

**SEGUNDA.- APORTACIÓN DE RECURSOS.-** Con base en la suficiencia presupuestal contenida en el Presupuesto de Egresos de la Federación para el Ejercicio Fiscal 2017, las disposiciones contenidas en las "**REGLAS DE OPERACIÓN**" y con referencia de reserva SAP número \_\_\_\_\_ emitido por la Dirección General de Programación, Organización y Presupuesto de "**DIF NACIONAL**", este último aportará recursos por concepto de subsidios, considerados apoyos transitorios que prevén las "**REGLAS DE OPERACIÓN**", por un monto de \$ \_\_\_\_\_, que serán transferidos a más tardar el día 31 de julio del Ejercicio Fiscal 2017, en una sola exhibición.

**TERCERA.- NATURALEZA DE LOS RECURSOS.-** Los recursos que, de conformidad con las "**REGLAS DE OPERACIÓN**" aporta "**DIF NACIONAL**" para el cumplimiento del objeto del presente Convenio, serán considerados en todo momento como subsidios federales en los términos de las disposiciones aplicables; en consecuencia, no perderán su carácter federal al ser canalizados a "**DIF ESTATAL**" para la ejecución del Proyecto señalado en la cláusula Primera del presente Instrumento Jurídico.

"**LAS PARTES**" aceptan que la aportación de los recursos económicos que se destinen para el desarrollo de las acciones materia de este Convenio estará a cargo de "**DIF NACIONAL**" y la administración, aplicación, información y, en su caso, la comprobación de su aplicación, será exclusivamente a cargo de "**DIF ESTATAL**", de conformidad con el presente Convenio y la normatividad aplicable.

Los recursos que no se destinen a los fines autorizados en este Convenio y/o en las "**REGLAS DE OPERACIÓN**"; que no se encuentren devengados al 31 de diciembre de 2017 o bien, en caso de que algún órgano fiscalizador detecte desviaciones o incumplimiento en el ejercicio de dichos recursos por parte de "**DIF ESTATAL**" deberán ser reintegrados por éste a la Tesorería de la Federación, en los términos que señalen las disposiciones aplicables, incluyendo rendimientos financieros e intereses, debiendo informar por escrito a "**DIF NACIONAL**".

**CUARTA.- CUENTA BANCARIA.-** Para los recursos que proporcione "**DIF NACIONAL**", el "**DIF ESTATAL**" se obliga a abrir de manera especial y exclusiva una cuenta bancaria productiva dentro del presente ejercicio fiscal para la administración de los recursos federales materia del presente Instrumento Jurídico, a través de su Secretaría de Finanzas o su equivalente en el Estado, con el fin de que distinga contablemente su origen e identifique que las erogaciones correspondan a los fines del Proyecto Anual de Trabajo (PAT) o documento según se trate, de conformidad con lo señalado en el Quinto párrafo del artículo 69 de la Ley General de Contabilidad Gubernamental

La Secretaría de Finanzas o su equivalente en el Estado, deberá emitir el recibo correspondiente al ingreso de los recursos transferidos por el "**DIF NACIONAL**", el día que se reciba, mismo que deberá remitirse al organismo a más tardar en los cinco días hábiles posteriores a satisfacción de "**DIF NACIONAL**", y en congruencia con lo dispuesto, tanto en las "**REGLAS DE OPERACIÓN**" como en el presente Convenio.

#### COMPROMISOS DE "LAS PARTES"

**QUINTA.- "DIF NACIONAL"** se compromete a realizar las acciones siguientes:

- a) Otorgar, los recursos económicos federales previstos en la Cláusula Segunda de este Convenio, como subsidios para la realización del proyecto mencionado en la Cláusula Tercera, previo cumplimiento de "**DIF ESTATAL**" de las obligaciones a su cargo,

- b) Otorgar asistencia técnica y orientación a **"DIF ESTATAL"**, cuando éste lo solicite, así como la asesoría y capacitación necesaria, en base a sus programas asistenciales en materia de asistencia social; y,
- c) En general, cumplir en todo momento con las disposiciones contenidas en las **"REGLAS DE OPERACIÓN"**.

**SEXTA.- "DIF ESTATAL"** se compromete a:

- a) Ejercer los recursos señalados en la Cláusula Segunda, debiendo ejecutar y desarrollar las actividades objeto del presente Convenio, de acuerdo a lo señalado en el mismo, en las disposiciones de las **"REGLAS DE OPERACIÓN"** y en la demás normatividad aplicable;
- b) Ejercer los recursos señalados en la cláusula Segunda para el Proyecto garantizando la liberación expedita de los mismos, los cuales deberán destinarse, incluyendo los rendimientos financieros que por cualquier concepto generen, exclusivamente a los fines del proyecto materia del presente Instrumento Jurídico así como llevar a cabo todas las acciones tendientes a la verificación y comprobación de la correcta aplicación de los recursos presupuestales;
- c) Formar un expediente técnico, el cual deberá contener toda la documentación probatoria de los recursos a ejercer, así como aplicar en su totalidad los mismos, garantizando su liberación expedita, debiendo destinarlos, incluyendo los rendimientos financieros que por cualquier concepto generen, exclusivamente a los fines del proyecto materia del presente Instrumento Jurídico, así como llevar a cabo todas las acciones tendientes a la verificación y comprobación de la correcta aplicación de los recursos presupuestales;
- d) Informar por escrito cuando menos en forma trimestral (dentro de los primeros diez días hábiles del mes que corresponda) a la Dirección General de Alimentación y Desarrollo Comunitario de **"DIF NACIONAL"**, el estado que guarda la ejecución del objeto para el cual se aprobaron apoyos, con las metas y objetivos alcanzados a la fecha, anexando los documentos que acrediten la correcta aplicación de los recursos;
- e) Recabar y conservar en custodia, la documentación comprobatoria del gasto, misma que debe cumplir con los requisitos fiscales estipulados en las disposiciones aplicables, identificando dicha documentación con un sello que contenga el nombre del programa, origen del recurso y el ejercicio correspondiente, la cual debe ser proporcionada a los órganos de inspección y control federales y locales para efecto de su revisión. Asimismo, llevará el registro de las operaciones programáticas y presupuestales a que haya lugar, entre otras, los avances trimestrales físico financieros y el cierre de ejercicio, el cual debe ser presentado a más tardar el 31 de diciembre del presente ejercicio fiscal;
- f) Los recursos presupuestarios federales que se radiquen, una vez devengados y conforme al avance del ejercicio, deberán ser registrados por el **"DIF ESTATAL"** en su contabilidad, de acuerdo con las disposiciones jurídicas aplicables y se rendirán en su Cuenta Pública, sin que por ello pierdan su carácter federal;
- g) Presentar a **"DIF NACIONAL"**, la información necesaria para la integración de los informes que sean requeridos sobre la aplicación de los subsidios a que se refiere el presente Instrumento Jurídico, con base en los formatos y lineamientos que en su oportunidad le dé a conocer **"DIF NACIONAL"**;
- h) No destinar a otros conceptos de gasto los recursos otorgados;
- i) Entregar a la Dirección General de Alimentación y Desarrollo Comunitario, con copia a la Unidad de Atención a Población Vulnerable de **"DIF NACIONAL"**, el informe final sobre los resultados y alcances obtenidos en la ejecución de las acciones materia de este Instrumento Jurídico;
- j) Reintegrar a la Tesorería de la Federación, los recursos federales presupuestales, y en su caso, los productos financieros que no se hubieran destinado a los fines autorizados, o no se encuentren devengados al cierre del ejercicio fiscal correspondiente o que se hayan detectado desviaciones o incumplimientos en el ejercicio de los recursos, o por alguna otra causa considerada en este Instrumento Jurídico y/o las **"REGLAS DE OPERACIÓN"**, de conformidad con el artículo 176 del Reglamento de la Ley Federal de Presupuesto y Responsabilidad Hacendaria. Dicho reintegro deberá ser informado por escrito a la Dirección de Finanzas de **"DIF NACIONAL"**;



- k) Conservar debidamente resguardada, durante un periodo de cinco años, la documentación original comprobatoria del ejercicio del gasto de los recursos que con base en el presente Instrumento Jurídico se entregan;
- l) Vigilar y supervisar el cumplimiento de los compromisos, tiempos, objeto, metas, porcentajes de aportación y demás contenido de las acciones objeto del presente Convenio, de conformidad con las **"REGLAS DE OPERACIÓN"**;
- m) Publicar los avances físico-financieros en las páginas del sistema de Internet que, en su caso, tenga disponibles, así como en los medios y con la frecuencia que al efecto determinen **"LAS PARTES"**;
- n) Aceptar y facilitar la realización de visitas de seguimiento, supervisión e inspección, y brindar la información y documentación desagregada por género que soliciten **"DIF NACIONAL"** y/o los Órganos Fiscalizadores Federales competentes, para los efectos que dichas instancias requieran;
- o) Adoptar las medidas necesarias para establecer el enlace y comunicación con **"DIF NACIONAL"** para dar el debido seguimiento a los compromisos asumidos. Lo anterior, sin perjuicio de que los órganos fiscalizadores correspondientes lleven a cabo las acciones de vigilancia, control y evaluación a fin de verificar en cualquier momento el cumplimiento de los compromisos a cargo de **"DIF ESTATAL"**, en los términos contenidos en el presente Convenio;
- p) Operar la Contraloría Social de conformidad con lo establecido en los "Lineamientos para la promoción y operación de la Contraloría Social en los Programas Federales de Desarrollo Social, en las **"REGLAS DE OPERACIÓN"**, así como en los documentos vigentes relativos a la promoción y operación de la Contraloría Social en el Programa de Desarrollo Comunitario **"Comunidad DIFerente"**, emitidos por "DIF NACIONAL" y validados por los Órganos Fiscalizadores Federales competentes;
- q) Señalar expresamente y en forma idéntica la participación y apoyo del Gobierno Federal, a través de **"DIF NACIONAL"**, en las acciones de difusión, divulgación y promoción del proyecto; y,
- r) En general, cumplir y observar en todo momento las disposiciones y lineamientos descritos en la Ley Federal de Presupuesto y Responsabilidad Hacendaria y su Reglamento, el Presupuesto de Egresos de la Federación para el ejercicio fiscal 2017, las **"REGLAS DE OPERACIÓN"** y las demás aplicables conforme a la legislación vigente.

**"LAS PARTES"** acuerdan que los informes que se aluden en los incisos d) y e) de esta Cláusula, serán enviados, recibidos o archivados en forma física y a través de medios electrónicos o por cualquier otra tecnología que permita identificar al firmante. En consecuencia, **"DIF NACIONAL"** acepta que la información contenida en los informes enviados a través de dichos medios producirá los mismos efectos jurídicos que la firma autógrafa, reconociendo la plena validez, eficacia y efectos legales, sin perjuicio de que la veracidad de los mismos, pueda ser verificada por las Unidades Administrativas de **"DIF NACIONAL"** o cualquier otra autoridad, conforme a lo previsto en las disposiciones aplicables.

**SÉPTIMA.-** Con el fin de dar cumplimiento al artículo 30, fracción III, inciso a) del Presupuesto de Egresos de la Federación 2017, así como al numeral 10.1 titulado "Transparencia" de las Reglas de Operación del Programa de Desarrollo Comunitario "Comunidad DIFerente", para el ejercicio fiscal 2017 **"LAS PARTES"** se comprometen a que la difusión y divulgación que se realice por medios impresos, electrónicos, escritos, gráficos y de cualquier otra índole inherente al Programa objeto del presente Convenio, deberá enunciar la siguiente leyenda:

***"Este Programa es público, ajeno a cualquier partido político. Queda prohibido el uso para fines distintos a los establecidos en el Programa."***

**OCTAVA.- CONTRALORÍA SOCIAL.- "LAS PARTES"** reconocen el instrumento de Contraloría Social como una práctica de transparencia y control de rendición de cuentas, conforme a lo dispuesto en el numeral 10.2 de las **"REGLAS DE OPERACIÓN"** y el Acuerdo por el que se establecen los Lineamientos para la Promoción y Operación de la Contraloría Social en los Programas Federales de Desarrollo Social, publicado en el Diario Oficial de la Federación el 28 de octubre de 2016.

**NOVENA.- REPRESENTANTES DE "LAS PARTES".-** Para la adecuada operación de las actividades a que se refiere el presente Instrumento Jurídico y a efecto de que en forma conjunta supervisen la realización del proyecto, **"LAS PARTES"** designan al respecto a los siguientes representantes:

"DIF NACIONAL" \_\_\_\_\_.

**DIRECTOR GENERAL DE ALIMENTACIÓN Y DESARROLLO COMUNITARIO.**

"DIF ESTATAL" \_\_\_\_\_.

Los representantes titulares podrán designar suplentes, quienes deberán contar con facultades para tomar decisiones, los cuales deberán ser cuando menos del nivel jerárquico inferior siguiente al del representante titular, cuidándose que sea homogéneo y adecuado para garantizar la ejecución de las decisiones adoptadas.

**DÉCIMA.- SUSPENSIÓN O CANCELACIÓN DE LA ENTREGA DE LOS APOYOS.- "DIF ESTATAL"** acepta que en caso de incumplimiento a lo establecido en el presente Convenio, particularmente de las obligaciones a su cargo, **"DIF NACIONAL"**, atendiendo a la gravedad y origen del incumplimiento, podrá suspender temporalmente o cancelar definitivamente, ya sea total o parcialmente, la entrega de los apoyos asignados al proyecto materia de este Convenio.

Son causas de suspensión o cancelación, además, las siguientes:

- a) Cuando **"DIF ESTATAL"** no aplique los apoyos entregados para los fines aprobados;
- b) Cuando **"DIF ESTATAL"** incumpla con la ejecución del proyecto objeto de apoyo;
- c) Cuando **"DIF ESTATAL"** no acepte la realización de visitas de supervisión e inspección, cuando así lo soliciten **"DIF NACIONAL"**, los Órganos Fiscalizadores Federales competentes o cualquier otra autoridad competente o autorizada, con el fin de verificar la correcta aplicación de los apoyos otorgados;
- d) Cuando **"DIF ESTATAL"** no entregue a la Dirección General de Alimentación y Desarrollo Comunitario de **"DIF NACIONAL"** los informes y la documentación que acredite los avances y la conclusión de los compromisos y conceptos del proyecto;
- e) Cuando **"DIF ESTATAL"** presente información falsa sobre los conceptos de aplicación y los finiquitos de los conceptos apoyados;
- f) La inviabilidad del proyecto, en razón de alteración o cambio en las condiciones sobre la producción, organización, mercado, financieras o técnicas, entre otras;
- g) La existencia de duplicidad de apoyos a conceptos idénticos de otros programas o fondos federales;
- h) Cuando existan adecuaciones a los calendarios de gasto público o disminución grave de ingresos públicos que afecten de manera determinante el presupuesto autorizado;
- i) Cuando **"DIF NACIONAL"**, o un órgano de fiscalización detecten desviaciones o incumplimientos en el ejercicio de los recursos; y,
- j) En general, cuando exista incumplimiento de los compromisos establecidos en el presente Convenio, las **"REGLAS DE OPERACIÓN"** y las disposiciones que derivan de éstas.

**"DIF ESTATAL"** acepta que ante la suspensión o cancelación de la entrega de los apoyos, deberá reintegrar a la Tesorería de la Federación la totalidad de los recursos otorgados, así como los rendimientos financieros u otros conceptos generados, una vez que **"DIF NACIONAL"** haya solicitado dicha devolución.

**DÉCIMA PRIMERA.- CONTROL Y VIGILANCIA.-** El control, vigilancia y evaluación de los recursos públicos federales a que se refiere el presente Convenio, corresponderá indistintamente a la Secretaría de Hacienda y Crédito Público, los Órganos Fiscalizadores Federales competentes, y demás autoridades conforme al ámbito material de competencia otorgado en las disposiciones jurídicas aplicables.

Con el fin de verificar la correcta aplicación de los apoyos otorgados y el cumplimiento de las obligaciones a cargo de **"DIF ESTATAL"**, a partir de la firma de este Convenio **"DIF NACIONAL"** o las Unidades Administrativas de éste, podrán ordenar la realización de visitas de supervisión, sin perjuicio de las facultades y atribuciones de los Órganos Fiscalizadores Federales competentes o cualquier otra autoridad competente.

**DÉCIMA SEGUNDA.- TRANSPARENCIA.- "LAS PARTES"** convienen en promover y fomentar la transparencia de la asignación y ejercicio de los recursos destinados al apoyo del proyecto a que se refiere el presente Convenio. Consecuentemente, promoverán la publicación del padrón de beneficiarios y del proyecto apoyado, así como sus avances físico-financieros en las páginas electrónicas oficiales de Internet que tengan disponibles; los datos personales de los beneficiarios serán protegidos en términos de la Ley Federal de Transparencia y Acceso a la Información Pública y demás disposiciones jurídicas aplicables.

**CONVENIONES GENERALES**

**DÉCIMA TERCERA.- RELACIÓN LABORAL.-** El personal de cada una de "LAS PARTES" que sea designado para la realización de cualquier actividad relacionada con este Convenio permanecerá en forma absoluta bajo la dirección y dependencia de la parte con la cual tiene establecida su relación laboral, mercantil, civil, administrativa o cualquier otra, por lo que no se creará una subordinación de ninguna especie con la parte opuesta, ni operará la figura jurídica de patrón sustituto o solidario; lo anterior, con independencia de estar prestando sus servicios fuera de las instalaciones de la entidad por la que fue contratada o realizar labores de supervisión de los trabajos que se realicen.

**DÉCIMA CUARTA.- VIGENCIA.-** El presente Convenio tendrá una vigencia a partir de la fecha de su firma y hasta el 31 de diciembre de 2017, pudiendo darse por terminado anticipadamente, mediante escrito libre que contenga una manifestación explícita de que se desea terminar anticipadamente el Convenio, con los datos generales de la parte que desea terminar el Convenio, con por lo menos treinta días hábiles de anticipación, en el entendido de que las actividades que se encuentren en ejecución deberán ser concluidas salvo acuerdo en contrario.

**DÉCIMA QUINTA.- MINISTRACIÓN DEL RECURSO.-** En cumplimiento a las disposiciones contenidas en el Artículo 75 de la Ley Federal de Presupuesto y Responsabilidad Hacendaria, la ministración del recurso podrá otorgarse a partir de la fecha de firma del presente Convenio, hasta el día 31 de julio de 2017.

No obstante lo anterior las "LAS PARTES", estarán sujetas a lo publicado anualmente en el Decreto de Presupuesto de Egresos de la Federación para el ejercicio fiscal correspondiente, a las disposiciones y recomendaciones hechas por la Secretaría de Hacienda y Crédito Público así como a las demás autoridades competentes que para tal efecto emitan.

**DÉCIMA SEXTA.- MODIFICACIONES.-** Las modificaciones o adiciones que se realicen al presente Convenio, serán pactadas de común acuerdo entre "LAS PARTES" y se harán constar por escrito, surtiendo sus efectos a partir del momento de su suscripción.

**DÉCIMA SÉPTIMA.- DIFUSIÓN.-** "LAS PARTES", por los medios de difusión más convenientes, promoverán y divulgarán entre los promotores, ejecutores, responsables de los proyectos e interesados en general, las características, alcances y resultados de la coordinación prevista en el presente Convenio.

**DÉCIMA OCTAVA.- CONTROVERSIAS.-** En caso de suscitarse algún conflicto o controversia con motivo de la interpretación y/o cumplimiento del presente Convenio, "LAS PARTES" lo resolverán de común acuerdo, de no lograrlo, acuerdan someterse expresamente a la jurisdicción de los Tribunales Federales competentes, radicados en la Ciudad de México, renunciando desde este momento al fuero que les pudiera corresponder en razón de su domicilio presente o futuro, o por cualquier otra causa.

**DÉCIMA NOVENA.- PUBLICACIÓN.-** De conformidad con el artículo 36 de la Ley de Planeación, el presente Convenio será publicado en el Diario Oficial de la Federación.

Enteradas "LAS PARTES" de los términos y alcances legales del presente Convenio de coordinación, lo firman en cinco tantos en la Ciudad de México a los \_\_\_\_\_ días del \_\_\_\_\_ de 2017.

**POR "DIF NACIONAL"**

**POR "DIF ESTATAL"**

**OFICIAL MAYOR**

\_\_\_\_\_  
\_\_\_\_\_

**JEFE DE LA UNIDAD DE ATENCIÓN A  
POBLACIÓN VULNERABLE**

**ANEXO 3**  
**FORMATO DEL PAT 2017**

**REQUISITOS**

El presente formato lo deberá llenar el Sistema Estatal DIF (SEDIF) para elaborar su Proyecto Anual de Trabajo (PAT) 2017 de Desarrollo Comunitario "Comunidad DIFerente". Y para que el PAT sea elegible y proceda la revisión deberá cubrir los requisitos siguientes:

- I. El presente formato para PAT debe contener la información completa requerida;
- II. El SEDIF para operar el Subprograma "Comunidad DIFerente" (SCD) debe disponer de la labor de promotoría, estatal y/o municipal. (Cuadro 1 del Apartado 4.2.);
- III. Todos los Grupos de Desarrollo (GD) con modalidad de apertura deberán ser capacitados en los temas propuestos dentro de las vertientes I y V del apartado 4.3.5.2 Tronco Común de las Reglas de Operación; y
- IV. Los GD deberán hacer los ejercicios de la Planeación Participativa, por lo menos: un Diagnóstico Participativo con priorización de problemas y Programa de Trabajo Comunitario. Los GD de Apertura que no los han hecho, en el PAT se deberá indicar la fecha probable en la que ya habrán hecho dichos ejercicios.

**1. ANTECEDENTES**

En esta ventana se deberá narrar qué ha hecho el SEDIF respecto a desarrollo comunitario y "Comunidad DIFerente" en los últimos dos años.

*En media cuartilla máximo. (Tipo de letra Arial de 11 pts.)*

--

**2. EVALUACIÓN 2016****2.1 Evaluación de los objetivos del SCD 2016.**

Valorar si los objetivos planeados se cumplieron en su totalidad, señalar la metodología y en caso de contar con indicadores que lo demuestran, mencionarlos. De no haberse cumplido los objetivos, por qué no se cumplió.

*En media cuartilla máximo. (Tipo de letra Arial de 11 pts.)*

--

**2.2 Resultados de la evaluación de las capacitaciones y capacitadores(as).**

Relatar cómo evalúa el SEDIF a las/los capacitadores y a las capacitaciones. Detallar los aprendizajes y resultados.

*En media cuartilla máximo. (Tipo de letra Arial de 11 pts.)*

--

**2.3 Acciones de evaluación de los GD**

Señalar qué actividades llevó a cabo el SEDIF para que los GD evalúen el avance de sus acciones de desarrollo comunitario. En caso de tener GD que realizan acciones de evaluación, detallar cuántos lo hacen y los resultados obtenidos.

*En media cuartilla máximo. (Tipo de letra Arial de 11 pts.)*

--

### 3. VISIÓN DE DESARROLLO COMUNITARIO

En este apartado se deberá especificar la perspectiva del SEDIF del desarrollo comunitario, lo que pretende lograr y el procedimiento que se va a implementar para cumplir los objetivos y propósitos de la asistencia social, partiendo del diagnóstico social estatal.

**3.1 Diagnóstico Social Estatal.** Describir cuáles son las principales problemáticas y necesidades sociales y comunitarias que existen en la entidad. Apoyar esa información con datos estadísticos de fuentes oficiales locales, estatales o federales. La información puede presentarse sólo a nivel estatal o desglosarla regionalmente. (media cuartilla máximo).

**3.2 Definición de Desarrollo Comunitario para el SEDIF.** Explicar lo que el SEDIF entiende por desarrollo comunitario, y la forma de trabajo definida para enfrentar las problemáticas y necesidades comunitarias detectadas.

#### 3.3 Objetivos.

**3.3.1 Objetivo General de Desarrollo Comunitario.** Para los SEDIF que inician administración: establecer los logros a obtener a largo plazo (años de administración) con las acciones de desarrollo comunitario que implementará.

**3.3.2 Objetivo General de Desarrollo Comunitario.** Para los SEDIF que continúan administración: definir lo que esperan alcanzar (en los años que quedan de la administración), con las acciones de desarrollo comunitario que implementarán.

#### 3.3.3 Objetivos y metas de "Comunidad DIFerente" 2017

Mencionar cuál es el objetivo general y los objetivos específicos. Los objetivos deben ser breves, claros, oportunos, medibles, alcanzables, concretarse en metas y estar en concordancia con la visión de desarrollo comunitario señalada en el numeral 3.

#### Objetivo General:

<b>OBJETIVO GENERAL</b>
Mencionar cuál es el objetivo para el presente ejercicio

#### Objetivos Específicos:

<b>OBJETIVO ESPECÍFICO 1: Narrar el objetivo y en el cuadro indicar las metas a lograr</b>

Actividad	Medida	Meta

<b>OBJETIVO ESPECÍFICO 2: Narrar el objetivo y en el cuadro indicar las metas a lograr.</b>

Actividad	Medida	Meta

<b>OBJETIVO ESPECÍFICO 3: Narrar el objetivo y en el cuadro indicar las metas a lograr.</b>

Actividad	Medida	Meta

**4. ACTIVIDADES OPERATIVAS**

Es el conjunto de acciones que llevará a cabo el equipo del SEDIF, para operar el SCD y se refiere a:

**4.1 PROCESO DE INTERVENCIÓN del SEDIF en la comunidad**

Describir brevemente las actividades y los pasos que el SEDIF sigue para implementar el modelo de “Comunidad DIFerente” y explicar la función de las modalidades (Apertura, Continuidad, Consolidación, Salida, Baja de sin Ramo 12 y Baja definitiva) en este proceso, así como describir cómo llevan a cabo el seguimiento al proceso de los GD.

**4.2 FOCALIZACIÓN: Definición del Universo de Trabajo**

El SNDIF enviará al SEDIF en formato Excel una plantilla prellenada (**Cuadro 1. Focalización**) con la cobertura al cierre del año anterior. En ésta el SEDIF deberá señalar cuáles GD continúan, cuáles se dan de baja, cuáles pasan a la cobertura sin Ramo 12 y habrá un espacio para incluir a los GD de apertura. El SEDIF enviará por vía correo electrónico al SNDIF el **Cuadro 1. Focalización** acompañando al PAT y su oficio.

**4.3 APOYOS**

**4.3.1 Capacitaciones con Ramo 12**

En este apartado se llenarán los cuadros que desglosan los temas, costos y fichas descriptivas de las capacitaciones para los integrantes de los GD.

**Cuadro 2. Propuesta de temas de capacitación con Ramo 12.**

*Llenar sin excepción cada una de las columnas siguiendo las instrucciones que aparecen en las celdas correspondientes:*

TEMA	OBJETIVO DE APRENDIZAJE	JUSTIFICACIÓN DE LA CAPACITACIÓN	APRENDIZAJES ESPERADOS – COMPETENCIAS ADQUIRIDAS	VERTIENTE Y SUBVERTIENTE	No. DE GD A CAPACITAR	COSTO POR TEMA
Nombre de la capacitación	¿Qué? ¿A quiénes? ¿Cómo? ¿Para qué?	Problemática o necesidad a la que responde la capacitación	Indicar qué nivel de aprendizaje o competencia se adquirirá  Saber  (información y conocimientos)  Saber hacer (habilidades, destrezas, métodos de actuación)	Número y nombre de la vertiente y sub-vertiente	Número arábigo de la cantidad de grupos que recibirán el tema de capacitación	Anotar el costo total por tema incluyendo el IVA

			Saber ser (actitudes y valores que guían el comportamiento)			
			Saber estar (capacidades relacionada con la comunicación interpersonal y el trabajo cooperativo)			
					<b>TOTAL</b>	Suma del costo total de las capacitaciones

**Cuadro 2 (formato Excel para su llenado).**

**Cuadro 3. Desglose de los temas de Capacitación por GD.**

Llenar sin excepción cada una de las columnas, utilizando una fila por GD, siguiendo las instrucciones que aparecen en las celdas correspondientes:

TEMA	ID DEL GD	GD A CAPACITAR	PARTICIPANTES PROGRAMADOS PARA SER CAPACITADAS(OS)	FECHA	COSTO POR GD
Nombre de la capacitación	Número de ID asignado por SNDIF, en caso de ser GD de apertura, dejar en blanco	Colocar en cada fila el nombre del GD a capacitar.	Anotar para cada GD el número de participantes programados para ser capacitadas(os).	Indicar la fecha programada (Inicial y final)	Indicar el costo por GD. Al final de la tabla agregar sumatoria global.
<b>TOTAL</b>			Suma total del costo por GD		

**Cuadro 3 (formato Excel para su llenado).**

Para cada tema de capacitación se deberá llenar la siguiente ficha:

**Ficha descriptiva de la capacitación**

Nombre de la capacitación (tema):	
Tipo de capacitación: (taller, curso)	
Duración en horas total de la capacitación:	
Temas y/o contenido (Breve descripción)	
Número de sesiones:	
Nombre del Capacitador(a):	
Perfil requerido para el capacitador(a):	

**4.3.2 Insumos para Proyectos Comunitarios**

Llenar sin excepción cada una de las columnas del **Cuadro 4 Insumos para Proyectos Comunitarios**, siguiendo las instrucciones que aparecen en las celdas correspondientes:

ID GD	LOCALIDAD	MODALIDAD	AÑO EN QUE FUE CAPACITADO	ÁMBITOS DE ATENCIÓN	TIPO DE PROYECTO	NOMBRE Y DESCRIPCIÓN DEL PROYECTO COMUNITARIO	REQUERIMIENTO DE INSUMOS	COSTO DEL PROYECTO	NÚMERO DE PERSONAS A BENEFICIAR
Número de ID asignado por SNDIF. Utilizar una fila por GD.	Anotar el nombre de la localidad, validada por SNDIF	Sólo para Modalidad: Continuidad o Consolidación	Anotar el año en que recibió capacitación en tema afín al proyecto	Anotar el o los ámbitos que se pretenden atender	Referir si es de tipo productivo, social, cultural, ecológico, de infraestructura, etc.	Poner el nombre del Proyecto y describir brevemente en qué consiste.	Enlistar los insumos que se pretenden otorgar y que estén conforme a la Lista aprobada por el SNDIF.	Indicar el costo del proyecto (en caso de coinversión) o sólo indicar la cantidad que se solicita con Ramo 12	Anotar el número de integrantes de GD que se beneficiarán.
								Total \$	

**Cuadro 4 (formato Excel para su llenado).**

**4.3.3 RECURSOS**

**Cuadro 5. Concentrado de los recursos de Ramo 12**

CONCEPTO	MONTO ASIGNADO	
	Cantidad	Porcentaje
Total		
Capacitaciones (Total)		
<i>Vertiente 1</i>		
<i>Vertiente 2</i>		
<i>Vertiente 3</i>		
<i>Vertiente 4</i>		
<i>Vertiente 5</i>		
Insumos		

**Cuadro 6. Concentrado de recursos que programa el SEDIF para los gastos de operación del SCD**

Anotar en el siguiente cuadro todos los recursos materiales y humanos con los cuales el SEDIF planea contar para operar el SCD. Llenar las columnas según aplique.

CONCEPTO DEL RECURSO	NÚMERO	MONTO PROGRAMADO
Total		

**4.4. COORDINACIONES**

**4.4.1 Coordinaciones Intra DIF**

Mencionar con qué áreas del DIF estatal se coordinarán para apoyar las acciones de desarrollo comunitario en las localidades donde se implementará el SCD. Señalar el objetivo de la coordinación, las acciones a implementar y el tipo de documento que especifica (formal o informalmente) la colaboración.



**Cuadro 7: Coordinación intra DIF**

Nombre del Área (con quién)	Objetivo y acciones de la coordinación (qué y cómo)	Instrumento(s) de coordinación

**4.4.2 Coordinaciones entre Instituciones**

Mencionar con qué otras instancias de gobierno estatal o federal (además del DIF), Organizaciones de la Sociedad Civil (OSC), instituciones internacionales y académicas, se coordina el SEDIF para apoyar las acciones de desarrollo comunitario en las localidades donde se implementa el SCD. Indicar el objetivo de la coordinación, las acciones que se habrán de implementar y el tipo de documento que especifica (formal o informalmente) la colaboración

**Cuadro 8: Coordinación entre Instituciones**

Nombre de la Instancia o dependencia (con quién)	Objetivo y acciones de la coordinación (qué y cómo)	Instrumento(s) de coordinación

**4.4.3 Coordinaciones Municipales**

El SEDIF deberá explicar de qué manera se coordinará con los Ayuntamientos, SMDIF y demás autoridades locales, (Cuadro 9. Coordinaciones Municipales), especificando responsabilidades, acciones y documentación que dé cuenta de ello.

**Cuadro 9. Coordinaciones Municipales**

Nombre de las autoridades locales o área de gobierno (con quién)	Objetivo, responsabilidades y acciones de la coordinación (qué y cómo)	Instrumento(s) de coordinación

**4.5 PROFESIONALIZACIÓN DEL PERSONAL**

Indicar los temas de capacitación que se impartirán al personal operativo estatal y municipal, relativos a "Comunidad DIFerente" y Desarrollo Comunitario o temáticas afines.

**Cuadro 10. Cronograma de capacitación al equipo operativo**

TEMA DE LA CAPACITACIÓN	OBJETIVO	TIPO DE CAPACITACIÓN	CAPACITADO(A)	FECHA DE CAPACITACIÓN	CAPACITADOR(A)
Título del tema	¿Qué? ¿A quiénes? ¿Cómo? ¿Para qué?	Señalar si es taller, plática, curso, o diplomado	Poner el nombre de la persona o de la instancia que se capacitará	Señalar el día o el periodo de capacitación	Señalar el nombre de la persona o institución que capacitará

**4.6 EVALUACIÓN**

Indicar las herramientas y metodología que utilizarán para evaluar el cumplimiento del objetivo general y los objetivos específicos 2017, así como las propuestas de las capacitaciones y del fortalecimiento de los proyectos comunitarios.

**5. PROGRAMA ESTATAL DE TRABAJO DE CONTRALORÍA SOCIAL (PETCS)**

En este numeral el SEDIF deberá, por un lado, narrar su programa de difusión y operación de la CS para el ejercicio 2017; por el otro, especificar actividades, fechas, responsables, medidas y metas de las acciones de CS (cuadro 11) en la realización del SCD, en apego al Esquema de Contraloría Social (anexo 5) validado por la SFP.

**Cuadro 11. Programa Estatal de Contraloría Social 2017 (PETCS)**

Actividad	Fecha de inicio	Fecha de fin	Responsable	Medida	Meta
Capturar en el SICS el PETCS					
Capturar en el SICS la distribución de los materiales de difusión realizada					
Capturar en el SICS la distribución de los materiales de capacitación realizada					
Registrar la información de las obras, apoyos y servicios programadas y ejecutadas con presupuesto federal autorizado					
Capturar en el SICS los CCS constituidos					
Capturar reuniones realizadas con los beneficiarios					
Capturar en el SICS las Cédulas de Vigilancia con las respuestas de los integrantes del comité					
Capturar en el SICS el Informe Anual de Actividades de los CCS					

**6. DATOS DE CONTACTO**

Enlace para el Subprograma "Comunidad DIFerente"	
Nombre completo	Cargo
Correo electrónico	Teléfono y extensión

Enlace para la Contraloría Social	
Nombre completo	Cargo
Correo electrónico	Teléfono y extensión

**7. FIRMAS**

*Deberá contener fecha, nombre, cargo y firmas de los responsables del PAT, que se entregarán en físico y vía electrónica (PDF).*

PROYECTO ANUAL DE TRABAJO		
Fecha: día, mes y año de elaboración del PAT		Lugar: Estado
Nombre completo y cargo de quien elaboró el PAT	Nombre completo y cargo de quien da el Vo. Bo. al PAT	Nombre completo y cargo de quien aprueba el PAT

\_\_\_\_\_  
**ELABORÓ**  
**PUESTO**

\_\_\_\_\_  
**VISTO BUENO**  
**PUESTO (DIRECTOR/A DE ÁREA O EQUIVALENTE)**

\_\_\_\_\_  
**APROBÓ**  
**DIRECTOR/A GENERAL DEL SEDIF**

**ANEXO 4****Formato para Elaboración del PIREEA 2017****PRIMERA PARTE: Identificación del proyecto.**

<b>Lugar y fecha de emisión del PIREEA</b>

<b>1. Datos Generales</b>	
<b>Nombre del SEDIF</b>	
<b>Nombre del Director(a) General del SEDIF</b>	
<b>Domicilio</b>	
<b>Teléfono</b>	<b>Correo electrónico</b>
<b>2. Nombre del Proyecto.</b>	
Infraestructura, Rehabilitación y/o Equipamiento de Espacios alimentarios	
<b>3. Objetivo del Proyecto, alineado al objetivo del subprograma y presente en las Reglas de Operación del PDC 2017</b>	
<b>4. Instrumentos de Diagnóstico utilizados para definir los espacios a mejorar. Breve descripción de la metodología y medios empleados en el diagnóstico.</b>	
<b>5. Población que se espera atender, descrita por tipo de vulnerabilidad</b>	
<b>6. justificación del proyecto.</b>	

**SEGUNDA PARTE: Cobertura y Metas por espacio alimentario**

Ubicación y Metas por Vertiente										Beneficiarios			Monto
Clave de la Entidad  (2 cifras)	Entidad	Clave del Municipio  (3 cifras)	Municipio	Clave de la Localidad  (4 cifras)	Localidad	Número de Espacios por Vertiente			Total de espacios a atender	H	M	Total	Costo de Inversión por municipio
						Infraestructura	Rehabilitación	Equipamiento					
	Total de municipios		Total de Localidades		Totales								

**TERCERA PARTE: Costo del proyecto**

<b>7. Lista y descripción de la INFRAESTRUCTURA de Espacios Alimentarios</b>			
<b>Concepto</b>	<b>Fecha de inicio</b>	<b>Fecha de término</b>	
Compra de material y construcción de los Espacios alimentarios.			
<b>Costo estimado</b>			
<b>Concepto</b>	<b>Cantidad</b>	<b>Precio Unitario</b>	<b>Total</b>
<b>Total del monto destinado a Infraestructura de Espacios Alimentarios</b>			
<b>8. Situación actual que motiva la inversión para construcción de espacios alimentarios</b>			
<b>9. Lista y descripción de las REHABILITACIONES de Espacios Alimentarios</b>			
<b>Concepto</b>	<b>Fecha de inicio</b>	<b>Fecha de término</b>	
Compra de material y construcción de los Espacios alimentarios.			
<b>Costo estimado</b>			
<b>Concepto</b>	<b>Cantidad</b>	<b>Precio Unitario</b>	<b>Total</b>
<b>Total del monto destinado a rehabilitación de Espacios Alimentarios</b>			
<b>10. Situación actual de los Espacios Alimentarios a rehabilitar</b>			
<b>11. Lista y descripción del EQUIPAMIENTO de Espacios Alimentarios</b>			
<b>Concepto</b>	<b>Fecha de inicio</b>	<b>Fecha de término</b>	
Equipamiento de Espacios Alimentarios.			
<b>Costo estimado</b>			
<b>Concepto</b>	<b>Cantidad</b>	<b>Precio Unitario</b>	<b>Total</b>
<b>Total del monto destinado a equipamiento de Espacios Alimentarios</b>			
<b>12. Situación actual de los Espacios Alimentarios a equipar</b>			

<b>Costo total del proyecto (infraestructura, rehabilitación y equipamiento)</b>	
--	--

**CUARTA PARTE: Vinculación interinstitucional**

<b>13. Vinculación interinstitucional</b>	
<b>Institución</b>	<b>Acciones de coordinación o concertación</b>
SNDIF	Asesoría, aprobación, coordinación y seguimiento del proyecto.
SEDIF	Ejecución, seguimiento y comprobación del proyecto.
SMDIF	
Otras instituciones	

**QUINTA PARTE. Programa Estatal de Contraloría Social 2017 (PETCS)**

<b>Actividad</b>	<b>Fecha de inicio</b>	<b>Fecha de fin</b>	<b>Responsable</b>	<b>Medida</b>	<b>Meta</b>
Capturar en el SICS el PETCS					
Capturar en el SICS la distribución de los materiales de difusión realizada					
Capturar en el SICS la distribución de los materiales de capacitación realizada					
Registrar la información de las obras, apoyos y servicios programadas y ejecutadas con presupuesto federal autorizado					
Capturar en el SICS los CCS constituidos					
Capturar reuniones realizadas con los beneficiarios					
Capturar en el SICS las Cédulas de Vigilancia con las respuestas de los integrantes del Comité					
Capturar en el SICS el Informe Anual de Actividades de los CCS Social					

**SEXTA PARTE: Datos de los responsables del PIREEAS**

<b>14. Responsables del seguimiento del proyecto</b>		
<b>Nombre</b>	<b>Cargo o puesto</b>	<b>Teléfono y correo electrónico</b>
	Director(a) General SEDIF	
	Director(a) de Alimentación o equivalente	
	Enlace operativo con el SNDIF	
	Enlace para el SICS	

\_\_\_\_\_  
Nombre y firma del Director(a) General del SEDIF

## ESQUEMA DE CONTRALORÍA SOCIAL

### 1. INTRODUCCIÓN

La Contraloría Social es el mecanismo de participación de la sociedad para verificar el cumplimiento de las metas y la correcta aplicación de los recursos públicos, que se constituye como una práctica de transparencia y rendición de cuentas a la sociedad, coordinada por las instancias ejecutoras de los programas de desarrollo social que reciben recursos de la federación.

El Programa de Desarrollo Comunitario “Comunidad DIFerente” constituye una de las vertientes a través de la cual se pretende lograr un desarrollo integral e incluyente para las personas, familias y comunidades que se encuentran en situación de vulnerabilidad social, particularmente, en condiciones de marginación. Es un Programa que busca apoyar a los SEDIF que implementan procesos para el desarrollo de localidades de alta y muy alta marginación<sup>1</sup> y de localidades de la cobertura de la CNCH, con la finalidad de fortalecer los procesos de desarrollo comunitario, mediante las capacitaciones a los GD, para la adquisición de habilidades y conocimientos de sus integrantes, haciendo posible la autogestión de proyectos comunitarios en beneficio de su localidad, y también contribuyendo a mejorar las condiciones de los espacios alimentarios para la preparación y consumo de alimentos de calidad e inocuos.

El PDC se integra por dos Subprogramas: el Subprograma “Comunidad DIFerente” y el Subprograma de Infraestructura, Rehabilitación y/o Equipamiento de Espacios Alimentarios.

En apego a los *Lineamientos para la Promoción y Operación de la Contraloría Social en los Programas Federales de Desarrollo Social* publicados en el Diario Oficial de la Federación el 28 de octubre de 2016, y en el marco de las Reglas de Operación del PDC, para el ejercicio fiscal 2017, se elabora el presente Esquema de CS para el PDC 2017.

### 2. ESQUEMA

#### 2.1. MEDIOS DE DIFUSIÓN

##### SNDIF

- 2.1.1. Incluir en las Reglas de Operación del PDC un numeral referente a la responsabilidad de difundir y operar la CS, y circular a las autoridades de los SEDIF y a los operativos del Programa, mediante comunicación oficial y vía electrónica.
- 2.1.2. Incorporar a los Convenios de Coordinación, signados con los SEDIF para la operación del PDC, apartados específicos que determinen las responsabilidades de promoción y operación de la CS de las entidades ejecutoras (SEDIF).
- 2.1.3. Elaborar y registrar en el SICS de la SFP, para su aprobación, el Esquema, la Guía Operativa y el PATCS en el marco del PDC, así como sus anexos respectivos.
- 2.1.4. Los documentos básicos de CS –Esquema, Guía y PATCS– son compartidos por las dos líneas de acción del PDC.
- 2.1.5. Distribuir a los SEDIF por vía electrónica los *Lineamientos para la promoción y operación de la Contraloría Social*, publicados en el Diario Oficial de la Federación el 28 de octubre de 2016.
- 2.1.6. Incluir en un numeral, tanto del PAT 2017, para el SCD, como para el Proyecto de Infraestructura, Rehabilitación y/o Equipamiento de Espacios de Alimentación (PIREEA), para el SIREEA, las acciones para la difusión y operación de la CS por parte de los SEDIF durante el ejercicio fiscal, es decir, el PETCS.
- 2.1.7. Una vez que la SFP valide la Guía Operativa y el PATCS, el SNDIF enviará ambos documentos, mediante comunicación oficial y por vía electrónica, a las autoridades y operativos de los SEDIF involucrados en el PDC, para su difusión e implementación.
- 2.1.8. Colocar oportunamente la información referente a la CS en el microsítio de la DGADC, el cual es un espacio electrónico de uso común para establecer comunicación con los SEDIF.
- 2.1.9. Elaborar un documento de difusión electrónica para los SEDIF sobre la operación de la CS en el marco del SCD y del SIREEA.
- 2.1.10. Capacitar y/o asesorar a los SEDIF, en las reuniones de carácter nacional, específicamente a las/los responsables de desarrollo comunitario y alimentación de los SEDIF, sobre las responsabilidades y acciones para la implementación de la CS en el PDC.
- 2.1.11. El/la “Enlace” de CS del PDC registrará en el SICS los eventos y materiales de capacitación a los SEDIF, así como la difusión del PDC, realizados durante el ejercicio actual.
- 2.1.12. Promover en las visitas de seguimiento a los SEDIF, la obligatoriedad y operación de acciones de CS en el PDC<sup>2</sup>, explicando las responsabilidades y los mecanismos de realización.

##### SEDIF

<sup>1</sup> “Índices de Marginación CONAPO 2010”.

<sup>2</sup> El carácter obligatorio de la incorporación de la Contraloría Social en los programas federales de desarrollo social está determinada en *Lineamientos* (Diario Oficial de la Federación, 11 abril de 2008), en su segunda disposición.



- 2.1.13. Elaborar, adaptar y distribuir materiales y formas de comunicación (impresos o electrónicos, dípticos o trípticos, carteles o volantes, perifoneo, entre otros) con información sobre el SCD y el SIREEA, así como de la CS, tomando en cuenta las particularidades sociales y étnicas de las localidades donde opera el PDC, poniendo especial atención al respeto a la diversidad cultural, a la idoneidad del medio de comunicación, a la lengua materna y al grado de alfabetismo.
- 2.1.14. Determinar en su PETCS los medios de promoción y difusión de la CS en el ámbito local. Podrán ser medios de difusión impresos o electrónicos, como dípticos, trípticos, carteles, volantes, periódico mural, publicidad en radios comunitarias, reuniones comunitarias, entre otros.
- 2.1.15. Incorporar en los convenios y acuerdos para el desarrollo comunitario que celebren con otras dependencias, instituciones o ámbitos de gobierno, un apartado con las responsabilidades respecto a la promoción y operación de la CS.

## **2.2. CONSTITUCIÓN, CAPACITACIÓN Y FUNCIONES DEL CCS**

### **SEDIF**

#### Capacitación

- 2.2.1. Solicitar de manera oficial a la SFP su gestión para concertar con los OEC su apoyo y colaboración con los SEDIF; y a los CCS, para operar la CS en el Programa.
- 2.2.2. Proporcionar a los SEDIF la capacitación y asesoría para la operación y responsabilidades en materia de CS en el PDC, tanto para el SCD como para el SIREEA, en reuniones nacionales de alimentación y desarrollo comunitario y en las visitas de seguimiento; en particular sobre el desempeño y funcionamiento del CCCS y del CECS; sobre el uso del registro de actas, el llenado de cédulas de vigilancia, la elaboración del informe anual, la captura de información en el SICS, la recepción y seguimiento de quejas, y la elaboración y captación de informes, entre otras actividades.
- 2.2.3. Diseñar los formatos para el registro y vigilancia de las acciones de CS (acta, minuta, cédula e informe), con la finalidad de monitorear la correcta aplicación de los recursos públicos en la operación del Programa.
- 2.2.4. Asesorar a los SEDIF sobre la constitución y el desempeño de los Comités, así como de los procedimientos y acciones vinculados a la operación de la CS en el PDC, tales como:
- o El registro de actas, el llenado de cédulas de vigilancia, la captura de información en el SICS, entre otras.
  - o La recepción y el seguimiento de quejas y denuncias, así como la elaboración y captación de informes, en sus tiempos y formas.
- 2.2.5. Solicitar a los SEDIF la designación o ratificación del nombre del servidor(a) público que será el/la "Enlace" de CS en el PDC, así como para el desahogo de consultas y el intercambio de información en la operación de la CS, y para mantener una comunicación ágil y eficiente en la operación de los Subprogramas del PDC.

### **SEDIF**

- 2.2.6. Como Instancia Ejecutora es responsable de difundir e implementar las acciones de Contraloría Social en el PDC, así como de la constitución de los CCS o de la designación de un(a) Representante en cada una de las localidades de la cobertura del SCD y del SIREEA.
- 2.2.7. Será el responsable de constituir un CCS, debidamente registrado y capacitado, en cada localidad donde operen el SCD y el SIREEA. Deberá entregar una copia al Comité respectivo de su registro en el SICS. Para ello se apegará a los mínimos establecidos en los Lineamientos de CS y a los documentos básicos del PDC validados por la SFP.
- 2.2.8. Asesorará al Comité sobre los procedimientos y acciones vinculados a la operación de la CS en el SCD y el SIREEA, tales como el registro de actas y el llenado de cédulas de vigilancia, entre otros; asimismo, sobre la recepción y el seguimiento de quejas y denuncias.

### **Comité de Contraloría Social**

- 2.2.9. Estos comités realizarán acciones de vigilancia comunitaria de los programas públicos. El SEDIF es el responsable de formar CCS en cada localidad donde opera el Programa (SCD y SIREEA), así como de impartir capacitación y proporcionar asesoría a las y los beneficiarios.
- 2.2.10. El SEDIF, a través del "Enlace", será la instancia encargada del registro en el SICS; a nivel nacional, deberán registrarse los CCS activos, asignándole a cada uno el número consecutivo generado por el propio Sistema.
- 2.2.11. Cada CCS deberá constituirse por un mínimo de tres personas beneficiarias de los apoyos del PDC.

- 2.2.12. En el caso de que ya exista un comité de CS, aun cuando sea de otro programa o subprograma, podrá aprovecharse para incluir a un beneficiario(a) del PDC como representante del Subprograma del que se trate; siempre promoviendo la inclusión de hombres y mujeres. Será necesario que el/la representante del CCS sepa leer y escribir.

### **2.3. MECANISMOS DE SEGUIMIENTO**

#### **SNDIF**

- 2.3.1. El SNDIF dará acompañamiento a la operación de la CS durante las visitas de seguimiento que realiza a los SEDIF e incluirá, en la agenda de trabajo, los avances y obstáculos en la implementación de la misma.
- 2.3.2. A través de los informes solicitados (cuantitativos, cualitativos, parciales y finales, y durante las reuniones nacionales) a los SEDIF y que éstos remiten al SNDIF, se hará el monitoreo a la implementación de la CS en el PDC.

#### **SEDIF**

- 2.3.3. Proporcionar oportunamente la información solicitada por el SNDIF, a través de la DGADC, mediante los formatos oficiales del SCD y del SIREEA, en tiempo y forma, dados a conocer con oportunidad.
- 2.3.4. En el informe cuantitativo que el SEDIF envía al SNDIF se deberá registrar el número de Comités constituidos o sus representantes de CS en las localidades de la cobertura del SCD y del SIREEA.
- 2.3.5. Revisar las Cédulas de Vigilancia y el informe anual elaborados por los CCS o sus representantes, para capturarlas en el SICS y dar el seguimiento correspondiente a lo expresado en las mismas.
- 2.3.6. Reunir y resguardar la evidencia documental de las acciones de vigilancia por parte de los CCS en las localidades y de las/los representantes, en materia de CS.
- 2.3.7. Reunir y resguardar la evidencia documental de las acciones de vigilancia del CCS debidamente registrado y capacitado.

### **3. ACTIVIDADES DE COORDINACIÓN**

#### **SNDIF**

- 3.1. Incorporar en los Convenios de Coordinación con los SEDIF para operar el PDC el texto validado por la SFP sobre la promoción y operación de la CS.
- 3.2. Elaborar la Guía Operativa y el PATCS, para coordinar la operación de la CS entre las diferentes instancias involucradas en la implementación del PDC.
- 3.3. El "Enlace" del SNDIF ante la SFP para la operación y difusión de la CS en el PDC es uno solo para el PDC. Por lo cual el "Enlace" del SEDIF ante SNDIF será el/la mismo(a) para los dos subprogramas, con el fin de mantener una mejor y más ágil comunicación en esta materia.

#### **SEDIF**

- 3.4. Nombrar o ratificar a un "Enlace" en materia de CS y, mediante una notificación oficial del mismo, enviar la información al SNDIF, para una mejor comunicación en el contexto del PDC.
- 3.5. Desarrollar en el PAT y en el PIREEA 2017, un numeral con el PETCS, es decir, su propuesta de acciones para la difusión y operación de la CS en ambos subprogramas, para el ejercicio en curso.

### **4. CAPTURA EN EL SICS**

#### **SNDIF**

- 4.1. Registrar en el SICS de la SFP los documentos básicos y actividades para promover, difundir y operar la CS en el PDC, con su respectivo oficio.
- 4.2. Designar al servidor(a) público(a) que será "Enlace" del PDC en dicha materia y notificarlo oficialmente a la SFP.
- 4.3. Capturar en el SICS la información general y específica del PDC y demás acciones respectivas.

#### **SEDIF**

- 4.4. Es el responsable de registrar en el SICS la información relativa a las acciones de difusión y operación de la CS en su entidad, tal como el PETCS, el Acta de registro de los CCCS y CECS, las actividades de seguimiento, los apoyos, los materiales de difusión y capacitación, las capacitaciones, las cédulas de vigilancia, los informes anuales y las reuniones, en el contexto del PDC.
-

**POLÍTICAS de Transferencia de Tecnología del Instituto Nacional de Enfermedades Respiratorias Ismael Cosío Villegas.**

Al margen un sello con el Escudo Nacional, que dice: Estados Unidos Mexicanos.- Secretaría de Salud.- Instituto Nacional de Enfermedades Respiratorias Ismael Cosío Villegas.

La Junta de Gobierno del Instituto Nacional de Enfermedades Respiratorias Ismael Cosío Villegas, con fundamento en los artículos 3 y 45, de la Ley Orgánica de la Administración Pública Federal; 1, 14 y 58, fracción I, de la Ley Federal de las Entidades Paraestatales; 2, fracción III, 5, fracción IV y 10, de la Ley de los Institutos Nacionales de Salud; 9, 11, 13, 14 y 16, de la Ley de la Propiedad Industrial; 40 Bis y 51, de la Ley de Ciencia y Tecnología; artículo 6, del Estatuto Orgánico del Instituto Nacional de Enfermedades Respiratorias Ismael Cosío Villegas y 3, de los Lineamientos para la Aplicación de Recursos Autogenerados y/o Ingresos Propios del Instituto Nacional de Enfermedades Respiratorias Ismael Cosío Villegas, tiene a bien emitir las presentes

**POLÍTICAS DE TRANSFERENCIA DE TECNOLOGÍA DEL INSTITUTO NACIONAL DE ENFERMEDADES RESPIRATORIAS ISMAEL COSÍO VILLEGAS****Capítulo I****Disposiciones Generales**

**Artículo 1.** Las presentes Políticas tienen como objeto establecer los elementos mínimos a considerar en todo proceso de Transferencia de Tecnología y de conocimientos técnicos generados en el Instituto, que se consideren como secreto industrial del mismo, así como para la conformación de asociaciones estratégicas, alianzas tecnológicas, consorcios, unidades de vinculación y transferencia de conocimiento, nuevas empresas privadas de base tecnológica y redes regionales de innovación del Instituto.

**Artículo 2.** Para efectos de estas Políticas, serán aplicables las definiciones establecidas en la Ley de la Propiedad Industrial y en la Ley Federal del Derecho de Autor, así como las siguientes:

- I. **Asesores de Transferencia y Patentes.** Persona física o moral cuyos servicios consisten en proporcionar la opinión especializada acerca de la protección de derechos de propiedad industrial y/o derechos de autor y/o de gestión, transferencia, venta, cesión, licenciamiento o cualquier otra forma de explotación de la tecnología, diseños, marcas, patentes o cualesquiera invenciones, desarrollados por y en el Instituto;
- II. **Asesoría.** Aplicación de conocimientos técnico-científicos que los investigadores del Instituto, aportan para la solución de problemas concretos dentro y fuera de éste;
- III. **Desarrollo Tecnológico.** Aplicación de conocimientos técnico-científicos de los investigadores del Instituto, para resolver un problema concreto, mediante el desarrollo de un proyecto de investigación enfocado a resultados;
- IV. **Instituto.** Instituto Nacional de Enfermedades Respiratorias Ismael Cosío Villegas;
- V. **Regalías.** Cantidad o importe en dinero que el licenciataria paga al licenciante en virtud del uso o explotación de derechos de propiedad intelectual (patentes, marcas, derechos de autor, etc.);
- VI. **Tecnología.** Conjunto de conocimientos técnicos del Instituto, aplicado a sus patentes de invención, registros de modelos de utilidad, así como diseños industriales y, en su caso, la que se considere secreto industrial, y
- VII. **Transferencia de Tecnología.** Venta, cesión o transmisión parcial o total de los derechos de propiedad industrial del Instituto, amparados por una patente, registro o solicitud en trámite, para que un tercero la use y explote a cambio de una contraprestación, para lo que se requiere autorización de la Junta de Gobierno.

**Artículo 3.** Las presentes Políticas son aplicables al personal del Instituto, así como a investigadores invitados y alumnos y, en general, a todos los que participen en actividades relacionadas con el desarrollo de tecnología y/o invenciones.

**Artículo 4.** El Instituto podrá licenciar o transferir su tecnología, mediante los convenios o contratos correspondientes, con la finalidad de impulsar el desarrollo de nuevos productos y servicios a partir del conocimiento y la tecnología generados en el mismo, obteniendo los beneficios respectivos y buscando el mayor impacto de la tecnología para la sociedad.

**Artículo 5.** El Instituto, a través del Director General, con sujeción a las disposiciones aplicables, determinará al Asesor de Transferencia y Patentes para:

- I. Coordinar la Transferencia de Tecnología del Instituto;

- II. Coordinar o apoyar la creación de empresas de base tecnológica, conformación de asociaciones estratégicas, alianzas tecnológicas, consorcios, unidades de vinculación y transferencia de conocimiento y redes regionales de innovación del Instituto;
- III. Gestionar lo conducente para el reconocimiento de los inventores o autores, con base en lo que establecen las Reglas de Propiedad Intelectual del Instituto Nacional de Enfermedades Respiratorias Ismael Cosío Villegas, y
- IV. Cualquier otra actividad que resulte necesaria para efectuar de manera exitosa la gestión del conocimiento y la Transferencia de Tecnología.

Para efecto de lo anterior, el Asesor de Transferencia y Patentes elaborará los dictámenes técnicos correspondientes, con base en la evaluación preliminar del mercado, la identificación de socios potenciales, la negociación con los licenciarios y la determinación del valor de la tecnología, entre otros aspectos.

**Artículo 6.** Los investigadores y el personal del Instituto que haya participado en el desarrollo de una tecnología, deberán colaborar en todo momento con la Dirección General y/o con el Asesor de Transferencia y Patentes, aportando los aspectos técnico-científicos durante el proceso de transferencia.

**Artículo 7.** Los recursos que reciba el Instituto por la Transferencia de Tecnología, serán administrados de acuerdo con lo que establecen los Lineamientos para la Aplicación de los Recursos Autogenerados y/o Ingresos Propios del Instituto Nacional de Enfermedades Respiratorias Ismael Cosío Villegas.

**Artículo 8.** El Director General tendrá la atribución de celebrar los convenios relativos a la Transferencia de Tecnología del Instituto.

## Capítulo II

### De los Derechos de Propiedad Industrial

**Artículo 9.** De conformidad con lo que establecen las Reglas de Propiedad Intelectual del Instituto Nacional de Enfermedades Respiratorias Ismael Cosío Villegas la Dirección General, será la encargada de determinar si algún conocimiento generado en y por el Instituto, es susceptible de protección al amparo de alguna de las figuras que establece la Ley de la Propiedad Industrial.

**Artículo 10.** Los convenios o contratos de licencia de los derechos de propiedad industrial que se firmen deberán, al menos:

- I. Establecer los fines de la licencia de la tecnología;
- II. Definir las condiciones de pago por parte del licenciario;
- III. Establecer los términos de exclusividad, territorialidad, vigencia y uso permitido de la tecnología;
- IV. Contener las medidas necesarias que aseguren la explotación de la tecnología en tiempo y forma, incluyendo sin limitar:
  - a) Plazo máximo para que el licenciario inicie la explotación de la tecnología, y
  - b) La obligación del licenciario de realizar un pago mínimo de Regalías en tanto inicie la explotación de la tecnología.
- V. Especificar al responsable de cubrir los gastos de mantenimiento de los derechos de propiedad industrial, una vez licenciados;
- VI. Definir a los responsables de decidir sobre la extensión territorial de los derechos de propiedad industrial y a los responsables de cubrir los gastos y tarifas correspondientes;
- VII. Definir si el licenciario podrá o no otorgar sublicencias de los derechos de propiedad industrial licenciados, asegurando siempre que el Instituto reciba, en su caso, los beneficios correspondientes de las sublicencias;
- VIII. Definir los plazos y la forma en la que el licenciario proporcionará al Instituto los informes contables y de seguimiento de la explotación de la tecnología;
- IX. Establecer si el licenciario podrá o no utilizar el nombre y/o imagen del Instituto, para publicidad, noticias o cualquier otro propósito;
- X. Establecer los acuerdos relacionados con el uso de los resultados y/o de las mejoras de la tecnología licenciada, que llegue a desarrollar cualquiera de las partes;
- XI. Deslindar al Instituto de cualquier responsabilidad civil por daños o perjuicios que se pudieran causar a terceros, con motivo del uso y aplicación de la tecnología licenciada;

- XII.** Definir el tiempo y condiciones de las asesorías y/o capacitación que el Instituto brindará en los procesos de explotación para apoyar en el escalamiento y puesta a punto de la tecnología, y
- XIII.** Establecer cuál de las partes deberá de inscribir el convenio o contrato de licencia ante las autoridades competentes.

**Artículo 11.** Los convenios o contratos de cesión de los derechos de propiedad industrial que se firmen deberán, al menos:

- I.** Definir las condiciones de pago por parte del comprador;
- II.** Establecer los términos de territorialidad y uso permitido de la tecnología, en su caso;
- III.** Establecer si el cesionario podrá o no utilizar el nombre y/o imagen del Instituto para publicidad, noticias o cualquier otro propósito;
- IV.** Deslindar al Instituto de cualquier responsabilidad civil por daños o perjuicios que se pudieran causar a terceros, con motivo del uso y aplicación de la tecnología transferida, y
- V.** Definir el tiempo y condiciones de las asesorías y/o capacitación que el Instituto brindará en los procesos de explotación para apoyar en el escalamiento y puesta a punto de la tecnología.

**Artículo 12.** La distribución de las Regalías que reciba el Instituto por el uso y explotación de sus derechos de propiedad industrial, se realizará de conformidad con lo que establecen las Reglas de Propiedad Intelectual del Instituto Nacional de Enfermedades Respiratorias Ismael Cosío Villegas.

**Artículo 13.** La distribución de los ingresos que reciba el Instituto por la transferencia de derechos de propiedad industrial, se realizará bajo las mismas condiciones que establecen las Reglas de Propiedad Intelectual del Instituto Nacional de Enfermedades Respiratorias Ismael Cosío Villegas, para la distribución de Regalías.

**Artículo 14.** El Instituto instrumentará los mecanismos necesarios para mantener la confidencialidad de la información que así lo requiera, durante y después del proceso de negociación de un contrato de licencia.

**Artículo 15.** Cuando se trate de un derecho de propiedad industrial en cotitularidad con alguna otra persona, ambas partes tendrán que estar de acuerdo en los términos del contrato de licencia.

### Capítulo III

#### Del Conocimiento y del Secreto Industrial

**Artículo 16.** Todo conocimiento generado en el Instituto que no sea susceptible de protección al amparo de la Ley de la Propiedad Industrial, pero que tenga aplicación industrial y potencial comercial, podrá ser transferido de manera independiente o como parte de un paquete tecnológico, siempre que se formalicen los contratos o convenios correspondientes.

**Artículo 17.** La Dirección General del Instituto será la encargada de determinar si algún conocimiento generado por el Instituto, susceptible de ser transferido, debe ser tratado como secreto industrial y, en consecuencia, establecer las condiciones para su uso y explotación correspondientes.

**Artículo 18.** La Dirección General del Instituto implementará los mecanismos necesarios para asegurar la confidencialidad de la información que así lo requiera; en el caso de que un conocimiento generado en el Instituto, deba ser tratado como secreto industrial.

**Artículo 19.** Los convenios o contratos de transferencia de conocimientos técnicos o asistencia técnica, que se firmen deberán, al menos:

- I.** Establecer los alcances de la transferencia;
- II.** Definir las condiciones de pago por parte de quien adquiere el conocimiento;
- III.** Establecer los términos de exclusividad, territorialidad, vigencia y uso permitido del conocimiento;
- IV.** Definir si el receptor del conocimiento podrá o no, a su vez, transferirlo a un tercero y en su caso, determinar los beneficios correspondientes al Instituto;
- V.** Definir los mecanismos y los plazos mediante los cuales el Instituto pueda verificar los beneficios obtenidos por el uso del conocimiento;
- VI.** Establecer si el receptor del conocimiento podrá o no utilizar el nombre y/o imagen del Instituto para publicidad, noticias o cualquier otro propósito;
- VII.** Deslindar al Instituto de cualquier responsabilidad civil por daños o perjuicios que se pudieran causar a terceros, con motivo del uso y aplicación del conocimiento transferido;

- VIII.** Definir el tiempo y condiciones de las asesorías y/o capacitación asociados que el Instituto brindará en el proceso de implementación del conocimiento, y
- IX.** Establecer cláusulas de confidencialidad para proteger los secretos industriales que contemplen como tales por el Instituto.

**Artículo 20.** La distribución de los ingresos que reciba el Instituto por la celebración de los contratos o convenios a que se refiere el artículo anterior, se realizará conforme a lo que establecen los Lineamientos para la Aplicación de los Recursos Autogenerados y/o Ingresos Propios del Instituto Nacional de Enfermedades Respiratorias Ismael Cosío Villegas.

#### **Capítulo IV**

#### **De las asociaciones estratégicas, alianzas tecnológicas, consorcios, unidades de vinculación y transferencia de conocimiento, nuevas empresas privadas de base tecnológica y redes regionales de innovación**

**Artículo 21.** La conformación de asociaciones estratégicas, alianzas tecnológicas, consorcios, unidades de vinculación y transferencia de conocimiento, nuevas empresas privadas de base tecnológica y redes regionales de innovación del Instituto, estará sujeta a lo dispuesto en el artículo 51, de la Ley de Ciencia y Tecnología, en el entendido de que los beneficios derivados de la propiedad intelectual que se generen con la participación del personal del Instituto, se otorgarán de conformidad con lo establecido en sus Reglas de Propiedad Intelectual, sin perjuicio de las prestaciones de carácter laboral que, en su caso, correspondan al personal.

**Artículo 22.** El Instituto podrá participar en la conformación de asociaciones estratégicas, alianzas tecnológicas, consorcios, unidades de vinculación y transferencia de conocimiento, nuevas empresas privadas de base tecnológica y redes regionales de innovación, siempre que el objeto de cualquiera de ellas sea el uso y explotación de una tecnología propiedad del mismo y que se formalicen los convenios, contratos o instrumentos jurídicos correspondientes.

**Artículo 23.** La persona física o moral que pretenda crear una empresa de base tecnológica, conformar asociaciones estratégicas, alianzas tecnológicas, consorcios, unidades de vinculación y transferencia de conocimiento, y redes regionales de innovación, a partir de una tecnología propiedad del Instituto, deberá presentar, al menos, un plan de negocios ante los asesores de transferencia y patentes del Instituto.

**Artículo 24.** La Junta de Gobierno del Instituto autorizará, en su caso, a propuesta del Director General y previo dictamen técnico emitido por los Asesores de Transferencia y Patentes, la participación accionaria del Instituto en una empresa de base tecnológica.

**Artículo 25.** En el caso de que la persona interesada en la creación de empresas de base tecnológica, asociaciones estratégicas, alianzas tecnológicas, consorcios, unidades de vinculación y transferencia de conocimiento, y redes regionales de innovación, a partir de una tecnología propiedad del Instituto, sea personal del Instituto, los Asesores de Transferencia y Patentes le brindarán asesoría de negocios.

**Artículo 26.** Los términos de la participación del Instituto en el capital social de una empresa de base tecnológica, deberán establecerse en el acta constitutiva de la nueva empresa, definiendo al menos:

- I.** Si la tecnología de la nueva empresa es propiedad del Instituto;
- II.** La participación accionaria que tendrá el Instituto en la nueva empresa;
- III.** Los términos antidilución de la participación accionaria del Instituto, y
- IV.** Las cláusulas de salida, en las que se deberán establecer los plazos para el cumplimiento de metas y las restricciones de la nueva empresa.

**Artículo 27.** El Instituto podrá establecer condiciones especiales de licencia como exclusividad, vigencia, usos permitidos y monto de las regalías, entre otros, para fomentar la creación de una empresa de base tecnológica, siempre que dichas condiciones especiales queden debidamente establecidas y acotadas en el convenio o contrato correspondiente.

**Artículo 28.** El Instituto vigilará sus intereses, mediante la participación del Director General en los consejos de administración y asambleas de las empresas de base tecnológica.

**Artículo 29.** La Junta de Gobierno del Instituto autorizará, en su caso, a propuesta del Director General y previo dictamen técnico emitido por los Asesores de Transferencia y Patentes, la participación accionaria del Instituto en una empresa de base tecnológica.

**Capítulo V****Del Conflicto de Intereses en Materia de Transferencia de Tecnología**

**Artículo 30.** En términos de lo establecido en el artículo 8, fracción XII, de la Ley Federal de Responsabilidades Administrativas de los Servidores Públicos, se entiende que los servidores públicos del Instituto incurrir en conflicto de intereses en materia de transferencia de tecnología, cuando obtengan beneficios por utilidades, regalías o por cualquier otro concepto en contravención a las disposiciones aplicables en el Instituto.

**Artículo 31.** El Instituto, por conducto de sus Direcciones de Área difundirá las presentes Políticas entre su personal y las mantendrá en su portal de internet para su consulta.

**Artículo 32.** El Instituto deberá capacitar a su personal en la aplicación de las presentes Políticas, a fin de evitar incurrir en conductas en las que pueda considerarse que existe conflicto de intereses.

**Artículo 33.** El Instituto podrá conformar un grupo técnico ad hoc de expertos en la materia, ajenos al Instituto, para que emita recomendaciones que ayuden a prevenir un conflicto de intereses en el caso de transferencia de tecnología.

**Artículo 34.** En caso de que algún trabajador del Instituto se llegara a encontrar en una situación de conflicto de intereses, deberá asegurarse de no influenciar las decisiones de la transferencia de tecnología en la que esté involucrado, de forma que obtenga una ganancia personal o genere una ventaja inapropiada para él o sus asociados.

**TRANSITORIO**

**ÚNICO.** Las presentes Políticas entrarán en vigor, al día siguiente al de su publicación en el Diario Oficial de la Federación.

Aprobado en la Ciudad de México, a los nueve días del mes de junio de dos mil dieciséis.- El Director General del Instituto Nacional de Enfermedades Respiratorias, **Ismael Cosío Villegas, Jorge Salas Hernández.**- Rúbrica.

(R.- 443238)

**REGLAS de Propiedad Intelectual del Instituto Nacional de Enfermedades Respiratorias Ismael Cosío Villegas.**

Al margen un sello con el Escudo Nacional, que dice: Estados Unidos Mexicanos.- Secretaría de Salud.- Instituto Nacional de Enfermedades Respiratorias Ismael Cosío Villegas.

La Junta de Gobierno del Instituto Nacional de Enfermedades Respiratorias Ismael Cosío Villegas, con fundamento en los artículos 3 y 45, de la Ley Orgánica de la Administración Pública Federal; 2, fracción XXXI, de la Ley Federal de Presupuesto y Responsabilidad Hacendaria; 1, 14 y 58, fracción I, de la Ley Federal de las Entidades Paraestatales; 2, fracción III, 5, fracción IV, 10 y 16, fracción VII, de la Ley de los Institutos Nacionales de Salud; 9, 11, 13, 14 y 16, de la Ley de la Propiedad Industrial; 24, 25, 26 bis, 83, 84, 103, 104 y 106 de la Ley Federal del Derecho de Autor; 163, fracción II, de la Ley Federal del Trabajo y artículo 6, del Estatuto Orgánico del Instituto Nacional de Enfermedades Respiratorias Ismael Cosío Villegas, tiene a bien emitir las siguientes:

**REGLAS DE PROPIEDAD INTELECTUAL DEL INSTITUTO NACIONAL DE ENFERMEDADES RESPIRATORIAS ISMAEL COSÍO VILLEGAS****Capítulo I****DISPOSICIONES GENERALES**

**ARTÍCULO 1.** El presente instrumento jurídico tiene por objeto establecer las disposiciones en materia de propiedad intelectual a las que se sujetará el Instituto Nacional de Enfermedades Respiratorias Ismael Cosío Villegas.

**ARTÍCULO 2.** Para efectos de estas Reglas, serán aplicables además de las definiciones establecidas en la Ley de la Propiedad Industrial y en la Ley Federal del Derecho de Autor, las siguientes:

- I. **Actividad inventiva:** Proceso creativo cuyos resultados no se deduzcan del Estado de la Técnica en forma evidente para un técnico en la materia;

- II. **Aplicación industrial:** Requisito que debe cumplir una invención para ser patentable. Se refiere a la posibilidad de que una invención pueda ser producida o utilizada en cualquier rama de la actividad económica, para los fines que se describan en la solicitud;
- III. **Asesores de Transferencia y Patentes:** Persona física o moral cuyos servicios consisten en proporcionar la opinión especializada acerca de la protección de derechos de propiedad industrial y/o derechos de autor y/o de gestión, transferencia, venta, cesión, licenciamiento o cualquier otra forma de explotación de la tecnología, diseños, marcas, patentes o cualesquiera invenciones, desarrollados por y en el Instituto;
- IV. **Divulgación:** Acto mediante el cual un inventor o su causahabiente da a conocer detalles técnicos de una invención, ya sea a través algún medio de comunicación, por la puesta en práctica de la invención o por su exhibición en una exposición, de forma oral o escrita, en el país o en el extranjero;
- V. **Estado de la técnica:** Conjunto de conocimientos técnicos que se han hecho públicos mediante una descripción oral o escrita, por la explotación o por cualquier medio de difusión o información, en el país o en el extranjero;
- VI. **Instituto:** Instituto Nacional de Enfermedades Respiratorias Ismael Cosío Villegas;
- VII. **Novedad:** Requisito que debe cumplir una invención para ser patentable. Una invención es novedosa cuando nadie antes en el mundo ha descrito una invención similar;
- VIII. **Nuevo:** Todo aquello que no se encuentre en el Estado de la Técnica;
- IX. **Patente:** Título otorgado por el Estado que confiere el derecho, temporal y territorial, de explotar comercialmente y de forma exclusiva una invención;
- X. **Propiedad Industrial:** Protección de las creaciones industriales tales como invenciones, modelos, diseños, así como de los signos distintivos como son marcas, lemas e indicaciones geográficas;
- XI. **Proyecto en colaboración:** Proyecto de investigación en donde los miembros de las instituciones participantes colaboran activamente en el desarrollo experimental de la investigación;
- XII. **Regalías:** Cantidad o importe en dinero que el licenciataria paga al licenciante en virtud del uso o explotación de derechos de propiedad intelectual (patentes, marcas, derechos de autor, etc.);
- XIII. **Regalías netas:** Remanente de restar los gastos erogados para la obtención, mantenimiento, uso, explotación y defensa de los derechos de propiedad industrial, a las Regalías obtenidas por el uso o explotación de un derecho de propiedad intelectual, y
- XIV. **Reivindicación:** Es la característica esencial de un producto o proceso cuya protección se reclama de manera precisa y específica en la solicitud de patente o de registro y se otorga, en su caso, en el título correspondiente.

**ARTÍCULO 3.** Las presentes Reglas son aplicables a todo el personal que labora en el Instituto o que le presta servicios bajo cualquier esquema legal, así como a los investigadores o estudiantes invitados que participen en actividades de investigación y desarrollo durante una estancia en el Instituto, cuyos resultados sean susceptibles de protección por cualquiera de las figuras de la propiedad intelectual.

**ARTÍCULO 4.** El Director General del Instituto rendirá cuentas por lo menos una vez al año a la Junta de Gobierno del ejercicio y control de los ingresos derivados de la explotación de los derechos de propiedad intelectual de dicho Organismo, a través de la carpeta institucional, tal y como lo establecen los Lineamientos para la aplicación de Recursos Autogenerados y/o Ingresos Propios del Instituto Nacional de Enfermedades Respiratorias Ismael Cosío Villegas

## Capítulo II

### PROPIEDAD INDUSTRIAL

#### TITULARIDAD DE LOS DERECHOS

**ARTÍCULO 5.** La titularidad de los derechos de Propiedad Industrial derivados de los proyectos de investigación científica y/o tecnológica desarrollados por los investigadores o el personal técnico del Instituto, serán propiedad del mismo.

Los inventores que laboren para el Instituto, tendrán derecho a una compensación complementaria por concepto de regalías, de acuerdo al Capítulo V de las presentes Reglas, independientemente del salario que perciban. Lo anterior, una vez que el Instituto haya obtenido los beneficios económicos por la explotación del título de propiedad industrial correspondiente.



**ARTÍCULO 6.** Los investigadores o el personal que hayan participado en el desarrollo de proyectos de investigación científica y/o tecnológica del Instituto, protegidos al amparo de cualquiera de las figuras jurídicas de la Propiedad Industrial, tendrán el derecho inalienable de ser mencionados como inventores en los títulos correspondientes.

**ARTÍCULO 7.** Los alumnos, investigadores o personal técnico que no guarde una relación laboral con el Instituto, deberán ceder a éste la titularidad de los derechos de Propiedad Industrial derivados de los proyectos de investigación científica y/o tecnológica desarrollados durante su estancia.

Las personas a las que hace referencia el párrafo anterior, tendrán el derecho inalienable de aparecer como inventores en los títulos de Propiedad Industrial correspondientes, y podrán gozar de las regalías que les correspondan en igualdad de circunstancias con los investigadores del Instituto.

**ARTÍCULO 8.** Cuando los proyectos de investigación científica y/o tecnológica se desarrollen en colaboración con otras instituciones, entidades, organizaciones o empresas, las partes deberán pactar en un instrumento jurídico, la titularidad sobre los derechos de la Propiedad Industrial. En el mismo instrumento deberán acordar los términos y compromisos de cada, una en relación con los gastos de la solicitud y gestión para la protección de los derechos de propiedad industrial en México y en el extranjero.

### Capítulo III

#### COMUNICACIÓN DE LOS RESULTADOS

**ARTÍCULO 9.** Cuando un inventor estime que ha obtenido resultados con potencial de explotación de un proyecto de investigación científica y/o tecnológica desarrollado en el Instituto, informará cuanto antes y siempre antes de publicar los resultados o de revelar la información por cualquier medio, a la Dirección General del Instituto. Tal comunicación deberá realizarla por escrito, con una breve descripción de los resultados para que el Director General realice las evaluaciones necesarias para determinar la viabilidad y conveniencia de la protección de la propiedad industrial. Para tal efecto, el Director General podrá solicitar la opinión de los Asesores de Transferencia y Patentes.

**ARTÍCULO 10.** Los investigadores, previa autorización por escrito de la Dirección General del Instituto, podrán solicitar opinión de Asesores de Transferencia y Patentes, para la publicación de resultados potencialmente patentables, con el fin de coordinar los esfuerzos para la protección oportuna de los derechos de propiedad industrial de acuerdo con las necesidades de publicación de los inventores.

### Capítulo IV

#### PROTECCIÓN DE LOS RESULTADOS

#### DE INVESTIGACIÓN Y DESARROLLO

**ARTÍCULO 11.** Corresponderá al Director General del Instituto tomar la decisión de presentar o no la solicitud de protección de la Propiedad Industrial de un resultado dado, con base en los análisis de patentabilidad y de potencial comercial que se elaborará con el apoyo del inventor. Para tal efecto, el Director General podrá solicitar la opinión de Asesores de Transferencia y Patentes.

**ARTÍCULO 12.** Los costos de la gestión y presentación de la solicitud de protección de los derechos de propiedad industrial, serán cubiertos, de preferencia, con las aportaciones concurrentes, tanto del Instituto como de fondos de proyectos a cargo del inventor y/o del laboratorio de donde surge la invención, o bien, con la participación de socios comerciales, cuando sea el caso.

**ARTÍCULO 13.** Será facultad del Director General del Instituto, con base en los elementos que le proporcione la Dirección de Investigación y la disponibilidad de recursos, tomar la decisión de extender o no la territorialidad de una solicitud de derecho de propiedad industrial a otros países. Los costos de la gestión, mantenimiento y de las tarifas de la extensión territorial podrán ser cubiertos con las aportaciones concurrentes tanto del Instituto, como del inventor y/o laboratorio que haya dado origen a la invención y/o bien con la participación de socios comerciales cuando sea el caso. Para tal efecto, el Director General del Instituto considerará, en su caso, la opinión por escrito de los Asesores de Transferencia y Patentes que requiera.

**ARTÍCULO 14.** Corresponderá al Director General del Instituto, retirar el apoyo económico del presupuesto del Instituto para el mantenimiento de algún título, si las perspectivas de su explotación no fueran favorables, para lo cual podrá recabar la opinión de Asesores de Transferencia y Patentes.

**ARTÍCULO 15.** En caso de que el Instituto, a través de su Director General, decida no proceder con la solicitud del título de propiedad industrial correspondiente, o retirar el apoyo económico del Instituto para su mantenimiento, el inventor tendrá derecho de tramitar o mantener dicho título por cuenta propia, para lo cual el Instituto le cederá los derechos. A cambio, el inventor quedará obligado a retribuir al Instituto el equivalente al 15% de las Regalías netas que perciba por la explotación del título correspondiente.

**ARTÍCULO 16.** La Dirección General del Instituto será responsable de determinar la estrategia de protección de las invenciones o diseños que se generen en el Instituto y de gestión de la protección de los derechos de propiedad industrial, derivados de los proyectos de investigación científica y/o tecnológica, para lo cual podrá recabar la opinión de Asesores de Transferencia y Patentes.

**ARTÍCULO 17.** En virtud del carácter técnico de las invenciones, los investigadores que las hayan desarrollado, deberán brindar el apoyo necesario al Instituto y a sus asesores externos, en su caso, durante el proceso de redacción y de seguimiento de las solicitudes de protección de los derechos de propiedad industrial del Instituto, con el fin de contar con el sustento necesario.

## Capítulo V

### DISTRIBUCIÓN DE LOS BENEFICIOS

**ARTÍCULO 18.** El inventor, independientemente del salario que el perciba por sus actividades laborales, tendrá derecho a recibir una compensación complementaria por los ingresos que obtenga el Instituto por la explotación de su invención o del diseño, en los términos que establecen las presentes Reglas y tratándose de servidores públicos, en las disposiciones contenidas en el artículo 127, de la Constitución Política de los Estados Unidos Mexicanos.

**ARTÍCULO 19.** Los ingresos que reciba el Instituto por el uso y explotación de los derechos de propiedad industrial con los que cuente, serán administrados de acuerdo con lo establecido en los Lineamientos para la Aplicación de los Recursos Autogenerados y/o Ingresos Propios del Instituto, así como por las disposiciones aplicables en la materia.

**ARTÍCULO 20.** Las Regalías netas anuales que perciba el Instituto por el uso y explotación de los derechos de propiedad industrial con los que cuente, se distribuirán de la siguiente forma:

- a) Cuando el ingreso anual por concepto de Regalías netas sea por un monto de hasta \$30,000.00 (treinta mil pesos 00/100 Moneda Nacional), el 70% corresponderá a los inventores;
- b) Cuando el ingreso anual por concepto de Regalías netas sea por un monto de hasta \$700,000.00 (setecientos mil pesos 00/100 Moneda Nacional), los primeros \$30,000.00 (treinta mil pesos 00/100 Moneda Nacional) pesos le corresponderán a los inventores, conforme a lo dispuesto en el inciso a) del presente artículo; y el ingreso remanente se distribuirá en un 35% para los inventores y un 65% para el Instituto;
- c) Cuando el ingreso anual por concepto de Regalías netas sea por un monto mayor a \$700,000.00 (setecientos mil pesos 00/100 Moneda Nacional), los primeros \$30,000.00 (treinta mil pesos 00/100 Moneda Nacional) le corresponderán a los inventores, conforme a lo dispuesto en el inciso a) del presente artículo; y el ingreso remanente se distribuirá en un 45% para los inventores y un 55% para el Instituto;

Del monto que corresponda al Instituto en los supuestos establecidos en los incisos b) y c) del presente artículo, se destinará un 30% para impulsar actividades relacionadas con la protección de la propiedad intelectual y de transferencia de tecnología del Instituto.

**ARTÍCULO 21.** Cuando la invención objeto de un derecho de propiedad industrial, que genere beneficios económicos al Instituto, haya sido desarrollada por dos o más inventores, el porcentaje de las Regalías netas que les correspondan, será distribuido por partes iguales entre cada uno de ellos, o bien, en los porcentajes que ellos determinen de común acuerdo.

**ARTÍCULO 22.** En el caso de que haya lugar a una controversia o litigio del derecho de propiedad industrial, el Instituto podrá retener las cantidades que correspondan de las regalías no pagadas, con el propósito de cubrir los gastos correspondientes.

## Capítulo VI

### TITULARIDAD DE LOS DERECHOS DE AUTOR

**ARTÍCULO 23.** La titularidad de los derechos patrimoniales de las obras intelectuales, incluyendo, sin limitar: libros, manuales, programas de computación y bases de datos, entre otros, desarrollados por personal del Instituto o por terceros por encargo de éste, pertenecerán al Instituto.

Los autores deberán manifestar este hecho, por escrito, al Instituto, y éste se obligará a retribuirlos económicamente, de acuerdo al Capítulo VIII de las presentes Reglas, una vez que haya obtenido los beneficios económicos por la explotación de la obra correspondiente.

**ARTÍCULO 24.** Las personas que participen en la creación de una obra intelectual tendrán el derecho inalienable a que se les mencione expresamente su calidad de autores sobre la parte o partes en cuya creación hayan participado.

#### Capítulo VII

##### PROCEDIMIENTO DE PROTECCIÓN

**ARTÍCULO 25.** El Director General será el responsable de presentar y dar seguimiento a los registros de las obras intelectuales realizadas por el personal del Instituto, analizar la viabilidad comercial de las obras y de establecer y negociar los convenios comerciales necesarios para la explotación de las mismas, para lo cual podrá recabar la opinión de Asesores de Transferencia y Patentes.

**ARTÍCULO 26.** Las reglas de publicación, promoción y/o divulgación de las obras intelectuales desarrolladas por personal del Instituto deberán ser establecidas por la Dirección General del Instituto, a través de las Direcciones de Área.

#### Capítulo VIII

##### DISTRIBUCIÓN DE LAS REGALÍAS

**ARTÍCULO 27.** El personal del Instituto que haya desarrollado una obra registrada con Derechos Autor a favor del mismo, tendrá derecho a recibir un porcentaje de los ingresos que obtenga el Instituto por su explotación, en los términos que establecen las presentes Reglas, independientemente del salario que el autor perciba por sus actividades laborales.

**ARTÍCULO 28.** Los ingresos derivados de la explotación de una obra intelectual serán administrados de acuerdo con lo establecido en los Lineamientos para la Aplicación de los Recursos Autogenerados y/o Ingresos Propios del Instituto, así como por las disposiciones aplicables en la materia.

**ARTÍCULO 29.** Las Regalías netas anuales que perciba el Instituto por el uso y explotación de las obras protegidas mediante el derecho de autor con los que cuente, se distribuirán de la siguiente forma:

- a) El 60% del ingreso corresponderá a los autores de la obra, y
- b) El 40% del ingreso corresponderá al Instituto.

Tratándose de servidores públicos se estará a lo dispuesto a lo establecido en el artículo 18, de las presentes Reglas.

**ARTÍCULO 30.** Cuando la obra protegida mediante el derecho de autor que genere beneficios económicos al Instituto, haya sido desarrollada por dos o más autores, el porcentaje de las Regalías netas que les corresponda, será distribuido por partes iguales entre cada uno de ellos, o bien, en los porcentajes que determinen de común acuerdo.

**ARTÍCULO 31.** En el caso de una controversia legal en donde sea necesario proteger la propiedad intelectual del Instituto, se procederá conforme a lo dispuesto en el artículo 22 de las presentes Reglas.

**ARTÍCULO 32.** Independientemente del proceso del trámite correspondiente, en el caso de la divulgación de alguna obra susceptible de protección mediante el Derecho de Autor, tales como libros, programas de cómputo, manuales, páginas, portales o sitios de Internet, éstos deberán indicar en un lugar visible y de manera expresa los derechos del Instituto mediante la siguiente leyenda:

*Derechos Reservados ©*

*<año> Instituto Nacional de Enfermedades Respiratorias Ismael Cosío Villegas*

#### TRANSITORIO

**ÚNICO.** Las presentes Reglas entrarán en vigor, al día siguiente al de su publicación en el Diario Oficial de la Federación.

Aprobado en la Ciudad de México, a los nueve días del mes de junio de dos mil dieciséis.- El Director General del Instituto Nacional de Enfermedades Respiratorias, Ismael Cosío Villegas, **Jorge Salas Hernández**.- Rúbrica.

(R.- 443237)

**LINEAMIENTOS para la aplicación de recursos autogenerados y/o ingresos propios del Instituto Nacional de Enfermedades Respiratorias Ismael Cosío Villegas.**

Al margen un sello con el Escudo Nacional, que dice: Estados Unidos Mexicanos.- Secretaría de Salud.- Instituto Nacional de Enfermedades Respiratorias Ismael Cosío Villegas.

La Junta de Gobierno del Instituto Nacional de Enfermedades Respiratorias Ismael Cosío Villegas, con fundamento en los artículos 3 y 45, de la Ley Orgánica de la Administración Pública Federal; 2, fracción XXXI, de la Ley Federal de Presupuesto y Responsabilidad Hacendaria; 1, 14 y 58, fracción I, de la Ley Federal de las Entidades Paraestatales; 2, fracciones III y VIII, 5, fracción IV, 10, 16, fracciones III y VII, 19, fracción VIII, 39, fracción II y 43, de la Ley de los Institutos Nacionales de Salud; 9, 11, 13, 14 y 16, de la Ley de la Propiedad Industrial; 24, 25, 26 bis, 83, 84, 103, 104 y 106, de la Ley Federal del Derecho de Autor; 163, fracción II, de la Ley Federal del Trabajo y 6, del Estatuto Orgánico del Instituto Nacional de Enfermedades Respiratorias Ismael Cosío Villegas, tiene a bien emitir los siguientes:

**LINEAMIENTOS PARA LA APLICACIÓN DE RECURSOS AUTOGENERADOS Y/O INGRESOS PROPIOS DEL INSTITUTO NACIONAL DE ENFERMEDADES RESPIRATORIAS ISMAEL COSÍO VILLEGAS****Capítulo I****DISPOSICIONES GENERALES**

**ARTÍCULO 1.** El presente instrumento jurídico tiene por objeto establecer los lineamientos para la aplicación de los recursos autogenerados y/o ingresos propios del Instituto Nacional de Enfermedades Respiratorias Ismael Cosío Villegas.

**ARTÍCULO 2.** Para efectos de estos Lineamientos, serán aplicables las definiciones establecidas en la Ley de la Propiedad Industrial y en la Ley Federal del Derecho de Autor, así como las siguientes:

- I. **Áreas.** Dirección General, Dirección de Administración, Dirección de Investigación, Dirección de Enseñanza y Dirección Médica;
- II. **Áreas Operativas.** Subdirecciones y/o Jefaturas de Departamento y/o Servicios y/o los Laboratorios de Investigación y/u Oficinas y/o Unidades y/o Coordinaciones;
- III. **Instituto.** Instituto Nacional de Enfermedades Respiratorias Ismael Cosío Villegas;
- IV. **Junta de Gobierno.** Junta de Gobierno del Instituto;
- V. **Licencia.** Contrato mediante el cual una persona física o moral, concede a otra el derecho de uso de uno o varios de sus bienes, normalmente de carácter no tangible o intelectual, pudiendo recibir a cambio el pago de un monto determinado por dicho uso;
- VI. **Propiedad Industrial.** Conjunto de derechos relacionados con la protección de las creaciones industriales (invenciones, modelos, diseños) y de los signos distintivos (marcas, lemas, indicaciones geográficas), y
- VII. **Regalías.** Cantidad o importe en dinero que el licenciataria paga al licenciante en virtud del uso o explotación de derechos de propiedad intelectual (patentes, marcas, derechos de autor, etc.).

**Capítulo II****DE LA CAPTACIÓN DE RECURSOS AUTOGENERADOS Y/O INGRESOS PROPIOS**

**ARTÍCULO 3.** Corresponde a cualquiera de las Áreas y/o Áreas Operativas del Instituto contribuir a la obtención de recursos autogenerados y/o ingresos propios a los que se refieren estos Lineamientos. Tales recursos podrán ser recibidos en cualquier momento del año fiscal y se podrán destinar para cubrir las necesidades del Instituto previstas en los presentes Lineamientos, de acuerdo con las disposiciones aplicables.

**ARTÍCULO 4.** Los recursos autogenerados y/o ingresos propios de los que se allegue el Instituto, se podrán obtener por cualquiera de los conceptos siguientes:

- I. Por la prestación de servicios autorizados en el Catálogo de Cuotas de Recuperación del Instituto Nacional de Enfermedades Respiratorias Ismael Cosío Villegas;
- II. Por la venta, licenciamiento o cesión de los derechos de propiedad intelectual del Instituto, ya sean derechos de propiedad industrial, derechos de autor, conocimientos técnicos no patentados, destinados al desarrollo de una actividad valorable económicamente de los cuales disponga el Instituto, con carácter secreto industrial o no, susceptible de transmisión;
- III. Por el uso oneroso de los espacios no hospitalarios del Instituto;
- IV. Por actividades científicas, de docencia, de difusión, de divulgación, culturales o de formación de recursos humanos, y
- V. Por cualquier otro concepto contemplado en las disposiciones aplicables.

### **Capítulo III**

#### **DE LA ADMINISTRACIÓN DE LOS RECURSOS AUTOGENERADOS Y/O INGRESOS PROPIOS**

**ARTÍCULO 5.** El Director General del Instituto autorizará la aplicación de los recursos autogenerados y/o ingresos propios del Instituto, aprobados en el presupuesto anual por la Junta de Gobierno, de conformidad con los presentes Lineamientos y demás disposiciones aplicables.

**ARTÍCULO 6.** Las actividades por las que el Instituto obtenga recursos autogenerados y/o ingresos propios estarán debidamente formalizadas mediante los mecanismos jurídicos o administrativos aplicables.

**ARTÍCULO 7.** El Director General del Instituto deberá rendir cuentas a la Junta de Gobierno, al menos una vez por año, sobre la captación y ejercicio de los Recursos Autogenerados y/o Ingresos Propios durante el periodo de informe.

**ARTÍCULO 8.** Los servidores públicos que participen en la administración de los recursos autogenerados y/o ingresos propios se sujetarán a las disposiciones de la Ley Federal de Responsabilidades Administrativas de los Servidores Públicos y demás disposiciones en la materia y, por lo tanto, su actuación podrá ser sujeta de revisiones por las diferentes instancias fiscalizadoras.

**ARTÍCULO 9.** La Dirección de Administración del Instituto será responsable de la administración de los recursos autogenerados y/o ingresos propios y tendrá, entre otras, las funciones siguientes:

- I. Aplicar los recursos autogenerados y/o ingresos propios, de acuerdo con los presentes Lineamientos y demás disposiciones aplicables;
- II. Llevar a cabo la contabilidad de los recursos autogenerados y/o ingresos propios y mantener permanentemente actualizados los registros correspondientes;
- III. Obtener y conservar la documentación comprobatoria de la captación y aplicación de los recursos autogenerados y/o ingresos propios, por el tiempo que determinen las leyes y demás disposiciones aplicables, y
- IV. Cumplir con las obligaciones fiscales aplicables.

**ARTÍCULO 10.** Los recursos que el Instituto obtenga por cualquiera de los conceptos mencionados en el artículo 4 de los presentes Lineamientos, podrán ser destinados para adquirir equipos, insumos, contratar servicios de mantenimiento, realizar contrataciones temporales o por obra determinada, pagar el monto correspondiente al derecho de regalías de los inventores o diseñadores, o para cualquier otro concepto que autorice el Director General, en términos de los presentes Lineamientos y demás disposiciones aplicables.

### **Capítulo IV**

#### **DE LA CONTRATACIÓN DE SERVICIOS**

**ARTÍCULO 11.** Se podrán contratar servicios profesionales, para consultorías, asesorías, estudios e investigaciones, con cargo a los recursos autogenerados y/o ingresos propios, de acuerdo con lo dispuesto en los presentes Lineamientos y demás disposiciones jurídicas aplicables. En razón de su naturaleza administrativa, estos contratos de prestación de servicios sólo consignarán el derecho al pago de los emolumentos convenidos sin ninguna otra contraprestación adicional y no podrán transformarse en plazas presupuestarias. En el contrato respectivo se establecerá el objeto a desarrollar; su vigencia, y la obligación del prestador de servicios de rendir los informes necesarios durante la vigencia del mismo.

**ARTÍCULO 12.** El pago de toda contraprestación que se otorgue por concepto de contratación, deberá realizarse contra la entrega de la factura correspondiente, misma que deberá incluir los requisitos fiscales, en términos de las disposiciones aplicables.

## Capítulo V

### DEL PAGO POR EL DERECHO DE REGALÍAS

**ARTÍCULO 13.** Cualquier acto por el cual el Instituto realice la explotación de los derechos de propiedad intelectual podrá establecerse mediante un convenio de licencia.

**ARTÍCULO 14.** Se podrán realizar pagos a los inventores por el derecho de regalías con cargo a los recursos autogenerados y/o ingresos propios, siempre que se cumpla con lo establecido en las Reglas de Propiedad Intelectual del Instituto Nacional de Enfermedades Respiratorias Ismael Cosío Villegas, aprobadas por la Junta de Gobierno y demás disposiciones aplicables.

**ARTÍCULO 15.** El pago por el derecho de regalías descrito en el artículo anterior, corresponderá a un porcentaje sobre los ingresos que obtenga el Instituto por la explotación de sus derechos de propiedad industrial y se determinará de acuerdo con la distribución establecida en las Reglas de Propiedad Intelectual del Instituto Nacional de Enfermedades Respiratorias Ismael Cosío Villegas. Dicho pago se realizará una vez que el Instituto reciba los beneficios económicos derivados de la explotación de los derechos mencionados.

**ARTÍCULO 16.** El pago por el derecho de regalías que corresponda a los trabajadores del Instituto por la explotación de derechos de autor, se ajustará a un porcentaje de los ingresos que se obtengan por este concepto, el cual se determinará de acuerdo con la distribución establecida en las Reglas de Propiedad Intelectual del Instituto Nacional de Enfermedades Respiratorias Ismael Cosío Villegas. Dicho pago se realizará una vez que el Instituto reciba los beneficios económicos derivados de la explotación de los derechos referidos.

**ARTÍCULO 17.** Toda remuneración que se otorgue por concepto de pago del derecho de regalías con cargo a recursos autogenerados y/o ingresos propios, deberá apegarse a las disposiciones fiscales aplicables.

**ARTÍCULO 18.** Todo pago por el derecho de regalías que reciba el personal contratado por el Instituto derivado de la explotación comercial de un título de propiedad intelectual, no implicará compromiso alguno de retribución salarial fija o permanente para el Instituto.

### TRANSITORIO

**ÚNICO.** Los presentes Lineamientos entrarán en vigor, al día siguiente de su publicación en el Diario Oficial de la Federación.

Aprobado en la Ciudad de México, a los nueve días del mes de junio de dos mil dieciséis.- El Director General del Instituto Nacional de Enfermedades Respiratorias, Ismael Cosío Villegas, **Jorge Salas Hernández**.- Rúbrica.

(R.- 443236)