

NOVENA SECCION

Acuerdo por el que se modifican las Reglas de Operación del Programa de Infraestructura Indígena a cargo de la Dirección General Adjunta de Infraestructura de la Comisión Nacional para el Desarrollo de los Pueblos Indígenas para el ejercicio fiscal 2017. (Continúa en la Décima Sección)

Al margen un logotipo, que dice: Comisión Nacional para el Desarrollo de los Pueblos Indígenas

ACUERDO POR EL QUE SE MODIFICAN LAS REGLAS DE OPERACION DEL PROGRAMA DE INFRAESTRUCTURA INDIGENA A CARGO DE LA DIRECCION GENERAL ADJUNTA DE INFRAESTRUCTURA DE LA COMISION NACIONAL PARA EL DESARROLLO DE LOS PUEBLOS INDIGENAS PARA EL EJERCICIO FISCAL 2017.

NUVIA MAGDALENA MAYORGA DELGADO, Directora General de la Comisión Nacional para el Desarrollo de los Pueblos Indígenas, con fundamento en los Artículos 74, 75, 76 y 77 de la Ley Federal de Presupuesto y Responsabilidad Hacendaria; 174, 175, 176, 178, 179, y 181 de su Reglamento; Artículos 30 y 31 del Decreto de Presupuesto de Egresos de la Federación para el Ejercicio Fiscal 2017; 2 y 11 de la Ley de la Comisión Nacional para el Desarrollo de los Pueblos Indígenas, y

CONSIDERANDO

Que los programas de subsidio del Ramo Administrativo 47 que ejecutará la Comisión Nacional para el Desarrollo de los Pueblos Indígenas, se destinarán exclusivamente al desarrollo de los pueblos indígenas de acuerdo con los criterios de la misma Comisión, a través de acciones que promuevan el desarrollo integral de las personas, comunidades y familias, la generación de ingresos y de empleos, y el desarrollo local y regional de dichos pueblos.

Que el Anexo 25 del Presupuesto de Egresos de la Federación para el ejercicio fiscal 2017, publicado en el Diario Oficial de la Federación el 30 de noviembre de 2016, establece los programas sujetos a Reglas de Operación, entre los que se encuentran los que están a cargo de la Comisión Nacional para el Desarrollo de los Pueblos Indígenas, debiéndose sujetar a los requisitos, criterios e indicadores que la normatividad federal sobre la materia establece.

Que de conformidad con lo dispuesto en los artículos 75 y 77 de la Ley Federal de Presupuesto y Responsabilidad Hacendaria y con el objeto de asegurar la aplicación eficaz, eficiente, oportuna, equitativa y transparente de los recursos públicos, entre los que se encuentran los de este Programa, deberá sujetarse a Reglas de Operación que establecen los requisitos, criterios e indicadores que lo regulan.

Que esta Comisión recibió los días 2 y 15 de diciembre de 2016, los oficios números 312.A.-0004495 y COFEME/16/4859, de la Secretaría de Hacienda y Crédito Público y de la Comisión Federal de Mejora Regulatoria, respectivamente, por los que emitieron la autorización y el dictamen correspondiente a las Reglas de Operación del Programa de Infraestructura Indígena para el ejercicio fiscal 2017 a cargo de la Comisión Nacional para el Desarrollo de los Pueblos Indígenas, he tenido a bien expedir el siguiente:

ACUERDO POR EL QUE SE MODIFICAN LAS REGLAS DE OPERACION DEL PROGRAMA DE INFRAESTRUCTURA INDIGENA A CARGO DE LA DIRECCION GENERAL ADJUNTA DE INFRAESTRUCTURA DE LA COMISION NACIONAL PARA EL DESARROLLO DE LOS PUEBLOS INDIGENAS PARA EL EJERCICIO FISCAL 2017.

UNICO. Se dan a conocer las modificaciones a las Reglas de Operación del Programa de Infraestructura Indígena a cargo de la Dirección General Adjunta de Infraestructura, las que se contienen en el anexo de este acuerdo y que para todos los efectos se consideran como parte integrante del mismo.

Introducción

La Constitución Política de los Estados Unidos Mexicanos, Artículo 2o., en su apartado B señala que: "La Federación, los Estados y los Municipios (...) establecerán las instituciones y determinarán las políticas necesarias para garantizar la vigencia de los derechos de los indígenas y el desarrollo integral de sus pueblos y comunidades, las cuales deberán ser diseñadas y operadas conjuntamente con ellos".

El Plan Nacional de Desarrollo 2013-2018 establece en su Estrategia 2.2.3 "Fomentar el bienestar de los pueblos y comunidades indígenas, fortaleciendo su proceso de desarrollo social y económico, respetando las manifestaciones de su cultura y el ejercicio de sus derechos", entre cuyas líneas de acción se encuentra "asegurar el ejercicio de los derechos de los pueblos y comunidades indígenas en materia de alimentación, salud, educación e infraestructura básica."

De igual forma, se atiende a lo dispuesto en el decreto por el que se establece el Sistema Nacional para la Cruzada contra el Hambre, publicado en el Diario Oficial de la Federación del 22 de enero de 2013, en el sentido de que el Programa de Infraestructura Indígena podrá apoyar en la instrumentación de la Cruzada contra el Hambre, la cual es una estrategia de inclusión y bienestar social, que se implementará a partir de un

proceso participativo de amplio alcance cuyo propósito es conjuntar esfuerzos y recursos de la Federación, las entidades federativas y los municipios, así como de los sectores público, social y privado y de organizaciones e instituciones internacionales, para el cumplimiento de los objetivos consistentes en cero hambre a partir de una alimentación y nutrición adecuada de las personas en pobreza multidimensional extrema y carencia de acceso a la alimentación; eliminar la desnutrición infantil aguda y mejorar los indicadores de peso y talla de la niñez; aumentar la producción de alimentos y el ingreso de los campesinos y pequeños productores agrícolas; minimizar las pérdidas post-cosecha y de alimentos durante su almacenamiento, transporte, distribución y comercialización y promover la participación comunitaria para la erradicación del hambre.

Por su parte, la CDI ha formulado el Programa Especial de los Pueblos Indígenas 2014-2018, con el cual se fomenta el bienestar de los pueblos y comunidades indígenas fortaleciendo su proceso de desarrollo social y económico, respetando las manifestaciones de su cultura y el ejercicio de sus derechos; para que se pueda transitar hacia una sociedad equitativa e incluyente.

Este Programa es el instrumento de política pública que orienta las acciones del gobierno federal para la promoción del desarrollo de los Pueblos Indígenas, el cual establece los objetivos, estrategias, líneas de acción, indicadores y metas para abatir las carencias y rezagos que afectan a los pueblos y comunidades indígenas, integrar una sociedad con equidad, cohesión social e igualdad de oportunidades y hacer realidad un país donde se asegure el ejercicio efectivo de los derechos sociales de todas y todos los mexicanos.

En nuestro país, gran parte de los habitantes de las comunidades y pueblos indígenas no disponen de servicios básicos que les permitan tener condiciones de vida satisfactorias y les provean los medios materiales para emprender sus propios procesos de desarrollo. La falta de estos bienes y servicios se suma a otras barreras, como las culturales y geográficas, que conducen a las situaciones de exclusión que padece la mayoría de los indígenas del país.

Es por ello que la CDI, a través del Programa de Infraestructura Indígena, promueve y ejecuta acciones para contribuir al abatimiento del rezago en materia de infraestructura básica (comunicación terrestre, electrificación, agua potable, drenaje y saneamiento), así como en vivienda de la población indígena, quehacer en el cual participan dependencias federales y otros órdenes de gobierno; con la operación del Programa se procura que la población indígena de las localidades en donde se realicen las obras y acciones supere el aislamiento y disponga de bienes y servicios básicos.

El Programa se ha caracterizado por ser una herramienta de la política pública para el desarrollo indígena, articulando acciones, obras y recursos para dotar a los pueblos y comunidades indígenas de la infraestructura básica y espacios de vivienda que les permita llevar una vida digna en sus comunidades.

Considerando lo establecido en los Lineamientos para incorporar la perspectiva de género en las Reglas de Operación de los programas presupuestarios federales, publicados en el Diario Oficial de la Federación el 29 de junio de 2016, debe mencionarse que la dotación de servicios básicos principalmente el agua potable y la electrificación, así como la dotación de vivienda, tienen un impacto sustancial en la vida de la población de una localidad, destaca de manera importante la contribución en el bienestar de las mujeres indígenas al brindar elementos que les permiten facilitar las tareas del hogar y generar opciones productivas. De acuerdo con los datos del Censo de 2010, en las localidades en las que se focalizan las acciones de infraestructura de la CDI habitan 8'218,657 personas, de las cuales el 50.9% son mujeres.

Glosario de Términos

Actividades de contraloría social: Actividades que realizan los beneficiarios del Programa, orientadas al seguimiento, supervisión y vigilancia del mismo.

Actividades de promoción de contraloría social: Actividades que realizan los servidores públicos de la Administración Pública Federal, de las entidades federativas y de los municipios para que los beneficiarios del Programa lleven a cabo sus actividades de contraloría social; y que consisten en entrega de información, otorgamiento de capacitación y asesoría, captación de cédulas y de informes.

Acuerdo de Coordinación: Instrumento suscrito por la Comisión Nacional para el Desarrollo de los Pueblos Indígenas y los Gobiernos de los Estados para la ejecución del Programa.

Anexo de Ejecución: Documento que suscriben la dependencia o entidad estatal responsable y la dependencia o entidad que se desempeña como ejecutora de las obras y proyectos a efecto de formalizar sus responsabilidades.

Avance físico-financiero: Documento en que se registra el avance físico de la obra y del gasto de los recursos asignados la misma.

Calendario de Ministración: Calendario de ministración de los recursos del Programa propuesto por la Dependencia Estatal Responsable con base en los programas de ejecución contenidos en los proyectos ejecutivos.

Cartera de obras del Programa: Es el conjunto de obras que la CDI y los gobiernos de los estados convienen ejecutar. Es la base para la firma de los Acuerdos de Coordinación y se consigna en el Anexo 1 de los mismos.

CDI o Comisión: Comisión Nacional para el Desarrollo de los Pueblos Indígenas.

CGAF: Coordinación General de Administración y Finanzas de la CDI.

CORESE: Comité de Regulación y Seguimiento. Instancia colegiada de coordinación interinstitucional creada con el propósito de garantizar el cumplimiento de los compromisos adquiridos entre los gobiernos de las entidades federativas y la CDI en el marco del Programa.

CUIS: Cuestionario Único de Información Socioeconómica.

Dependencia Estatal Responsable: Dependencia Estatal designada por el titular del Ejecutivo Estatal para atender el Programa en la Entidad Federativa.

Dependencias o entidades federales normativas: Dependencias o entidades federales normativas en materia de agua potable y alcantarillado, electrificación, caminos en general y vivienda, como la Comisión Nacional del Agua (CONAGUA), Comisión Federal de Electricidad (CFE) y la Secretaría de Comunicaciones y Transportes (SCT), respectivamente para obras de infraestructura básica, y Organismo nacional o estatal de Vivienda en el caso de la edificación de vivienda; o de acuerdo a su competencia, la que se incluya en algún proceso del Programa.

Edificación de vivienda: Construcción de una unidad básica de vivienda conforme a las características definidas en el Catálogo descriptivo del Programa de Vivienda Digna de la Secretaría de Desarrollo Agrario, Territorial y Urbano.

Ejecutor: Dependencias y entidades federales y estatales, gobiernos municipales y las Delegaciones de la CDI que se encarguen de ejecutar los diferentes tipos de apoyo del Programa.

Gobierno del Estado o de la Entidad Federativa: El Poder Ejecutivo de cada Estado de la República Mexicana.

Infraestructura Básica: Comprende los conceptos de comunicación terrestre, electrificación, agua potable y saneamiento.

Instancia normativa: La Dirección General Adjunta de Infraestructura.

Listado de obras convenidas: Relación de obras consideradas en la Cartera de obras del Programa, únicamente en lo relativo a su denominación, localización y entidad ejecutora, para que sea publicado en el Diario Oficial de la Federación.

Matriz de Indicadores para Resultados (MIR): En el marco del Sistema de Evaluación del Desempeño, se refiere al instrumento elaborado bajo la metodología de marco lógico, donde se describen el fin, propósito, componentes y actividades, así como indicadores, metas, medios de verificación y supuestos vinculados al Programa.

Obras de comunicación terrestre: Corresponden a los caminos rurales, alimentadores, y puentes vehiculares. Comprende la construcción, modernización y ampliación de estas vías de comunicación que correspondan con los tipos E, D y C que la SCT define conforme al tránsito diario promedio anual en el documento Normas SCT_1984; Normas de Servicios Técnicos, Libro 2, Parte 2.01; Proyecto Geométrico, Título 2.01.01; Carreteras. Secretaría de Comunicaciones y Transportes (SCT). México, D. F., 1984, cuya dirección electrónica es

http://issuu.com/caenleve/docs/normas_sct_1984/8?e=1732414/3091122

En este concepto se excluyen del Programa las acciones de reconstrucción, conservación, mantenimiento, equipo y obras de infraestructura urbana.

Oficio de asignación presupuestal: Oficio emitido por la Dirección General Adjunta de Infraestructura, dirigido a la Delegación Estatal de la CDI, donde se comunica el monto total de los recursos federales convenidos con el Estado para la ejecución de las obras.

Organismos nacionales o estatales de vivienda. Dependencias o entidades federales o estatales que dirigen y norman la política y acciones de vivienda como la Secretaría de Desarrollo Agrario, Territorial y Urbano (SEDATU); el Fondo Nacional de Habitaciones Populares (FONHAPO), y la Comisión Nacional de Vivienda (CONAVI), así como los Institutos Estatales de Vivienda.

Programa: Programa de Infraestructura Indígena.

Propuesta de obras: Conjunto de proyectos y/o solicitudes de obra que cumplen con los requisitos de elegibilidad del Programa, que han sido validados por las entidades normativas federales y que la Dependencia Estatal Responsable envía al CORESE para su revisión técnica y normativa.

Proyecto ejecutivo: Expediente de obra, debidamente integrado y validado por la dependencia federal normativa competente, que incluye las autorizaciones de cambio de uso del suelo y las relacionadas con los derechos de vía, servidumbres de paso y uso, disposición o afectación de los recursos requeridos por las obras, incluyendo los inherentes al uso y aprovechamiento del agua y demás disposiciones aplicables, autorizaciones ambientales, cuando éstas sean requeridas, así como lo previsto en la Ley de Obras Públicas y Servicios Relacionados con las Mismas y en su Reglamento.

Recursos del Programa: Sumatoria de los recursos federales, estatales o municipales, que se comprometen, a través de los Acuerdos de Coordinación para destinarlos a los fines del Programa.

1. Objetivos

1.1. General

Contribuir a que los habitantes de las localidades indígenas elegibles superen el aislamiento y dispongan de bienes y servicios básicos, mediante la construcción de obras de infraestructura básica y vivienda.

1.2. Específicos

1.2.1. Dotar de obras de infraestructura básica a localidades indígenas elegibles que observan carencias y rezagos en materia de comunicación terrestre, electrificación, agua potable y saneamiento.

1.2.2. Dotar de vivienda a familias de localidades elegibles que observan carencias en esa materia.

2. Lineamientos

General

Se realizarán obras y acciones en localidades elegibles, cuya ejecución estará a cargo de los gobiernos estatales por sí o a través de las instancias ejecutoras que se señalen en el marco de los Acuerdos de Coordinación que se suscriban (Anexo 1), o de dependencias y entidades federales, con base en los instrumentos jurídicos correspondientes, o directamente de las Delegaciones de la CDI.

2.1. Cobertura

El Programa tendrá cobertura nacional en localidades que cumplan con los requisitos de población objetivo, en las entidades federativas que se indican en el Anexo 2.

2.2. Población Potencial

Comprende a la población que habita en localidades en donde al menos el cuarenta por ciento (40%) de sus habitantes se identifiquen como población indígena y que carecen de alguno de los tipos de apoyo que otorga el Programa.

2.3. Población objetivo

Corresponde a los habitantes de las localidades definidas en 2.2 Población Potencial que cumplen con las características que se indican a continuación:

- I. Que sean de alta o muy alta marginación, y
- II. Tengan entre 50 y 15,000 habitantes.

La CDI identificará las localidades que estén dentro de la población potencial y objetivo con base en la metodología desarrollada por la propia Comisión para la identificación de la población indígena a nivel de localidad construida a partir del criterio de Hogares Indígenas y con base en los Indicadores de Marginación por Localidad del año 2010, elaborados por el Consejo Nacional de Población a partir de información derivada del Censo de Población y Vivienda del año 2010, así como el tamaño de población e información sobre rezagos en agua potable, drenaje, electrificación y acceso a caminos, que se identifican en dicho Censo.

En los casos en que se publiquen nuevos indicadores y datos por las dependencias y organismos mencionados, que oficialmente sustituyan a los aquí señalados, éstos se considerarán para los efectos del Programa a partir del inicio del siguiente ejercicio fiscal al que fueron formalizados.

Las localidades que en razón de la actualización del Censo de Población y Vivienda 2010 hayan perdido su elegibilidad y, siempre y cuando, se estén ejecutando obras de continuidad o se hayan financiado estudios por parte del Programa, seguirán siendo susceptibles de apoyo hasta la conclusión de las mismas. En el caso de los estudios, la condición no aplica cuando hayan transcurrido más de 2 años a partir del ejercicio en que fueron apoyados

Asimismo, se podrán atender localidades reconocidas como indígenas en las constituciones o leyes estatales que cumplan con el grado de marginación y tamaño de localidad previstos para la población objetivo y se identifiquen en el catálogo de localidades del INEGI.

2.4. Beneficiarios.

Las personas que habitan en localidades indígenas que cumplan los requisitos de población objetivo, cobertura, elegibilidad y aquellos de carácter normativo que se establecen en las presentes Reglas de Operación, que resulten beneficiadas por las acciones del Programa.

2.4.1. Requisitos de los proyectos

Las obras susceptibles de apoyar estarán dirigidas a las localidades elegibles y deberán:

- I. Contar con el consentimiento de la obra por parte de los beneficiarios, lo cual deberá constar en un acta firmada por los habitantes y/o representantes y/o las autoridades de la(s) localidad(es) en la(s) que será construida. En el caso de obras de agua potable, drenaje y saneamiento, se deberá incluir la manifestación expresa de que se informó que dicha obra tendrá un costo de operación y mantenimiento.

Previo al consentimiento, los beneficiarios podrán proponer modificaciones al diseño de la obra cuya procedencia quedará sujeta a su viabilidad técnica y financiera.

- II. Tener un proyecto ejecutivo.
- III. Tener designada la dependencia ejecutora.
- IV. En el caso de las obras de infraestructura básica, tener designada la dependencia, entidad o gobierno municipal que será responsable de su operación y mantenimiento.
- V. Contar con los requisitos normativos que se establecen en las presentes Reglas para tener acceso a los apoyos.

Para los proyectos de vivienda, se requiere:

- VI. Llenar el Cuestionario Unico de Información Socioeconómica (CUI) que servirá como solicitud del apoyo y como fuente de información para determinar si el solicitante califica como posible beneficiario. El formato del CUI podrá solicitarse en las oficinas de los gobiernos estatales, municipales así como en las Delegaciones Estatales y Oficinas Centrales de la CDI. (Anexo 9)
- VII. Contar con el consentimiento del proyecto arquitectónico de la vivienda por parte de los beneficiarios, el cual deberá ser explicado de manera puntual y entendible a los beneficiarios.
- VIII. Acreditar propiedad legal del predio o bien la no propiedad de algún otro predio, cuando el terreno sea propiedad del gobierno estatal o municipal.
- IX. Presentar escrito libre firmado bajo protesta de decir verdad, de que no han recibido apoyos de este tipo con anterioridad.
- X. Presentar en original para cotejo cualquiera de los siguientes documentos: Identificación oficial, CURP, Cédula de identidad ciudadana o constancia del trámite para su obtención. Entregar copia del documento presentado.

2.4.2. Procedimientos de selección

2.4.2.1. Criterios de elegibilidad

La CDI publicará en su página de Internet dentro de los 30 días posteriores a la publicación en el Diario Oficial de la Federación de las presentes reglas, los listados de localidades en las que podrán proponerse obras de infraestructura básica y de edificación de vivienda, dado que satisfacen los requisitos de población objetivo.

En infraestructura básica, se podrán incluir obras cuyas características de diseño, alcances o condicionantes de ejecución, beneficien adicionalmente a localidades no incluidas en la población objetivo, siempre y cuando su propósito se oriente específicamente a beneficiar a localidades elegibles del Programa o sean localidades que requieran apoyo para obras de continuidad que hubieren sido apoyadas con recursos de la CDI y que hayan perdido elegibilidad.

Las localidades elegibles para recibir apoyos del Programa serán las que cumplen con los siguientes requisitos:

- I. Cuenten con las características de población objetivo, y
- II. Requieran la ejecución de obras y acciones, conforme a los tipos de apoyo del Programa, además de contar con el consentimiento de los beneficiarios.

2.4.2.2. Criterios de priorización

Se dará prioridad a la ejecución de las obras según los criterios que se señalan:

- I. Obras de continuidad financiadas por el Programa.
- II. Las que se deriven de estudios y proyectos financiados por el Programa.

- III. Las ubicadas en las localidades definidas en el numeral 2.3 de las presentes Reglas, que presenten carencia de acceso a la alimentación conforme a los registros del Sistema de Información de Desarrollo (SIFODE) provisto por la Secretaría de Desarrollo Social.
- IV. En su caso, los criterios de priorización que se establezcan en el Presupuesto de Egresos de la Federación del ejercicio fiscal correspondiente.
- V. Las correspondientes a estrategias desarrolladas por la CDI para la atención a los pueblos indígenas.
- VI. Las que beneficien a localidades de muy alta marginación.
- VII. En el caso de obras de infraestructura básica, las que beneficien a localidades donde sus escuelas de educación básica no tienen servicios de agua potable, electrificación, drenaje y saneamiento o bien se encuentren aisladas por falta de comunicación terrestre.
- VIII. En edificación de vivienda se atenderá preferentemente a familias en situación de pobreza de localidades elegibles ubicadas en los municipios de la Cruzada Nacional contra el Hambre, correspondientes a las diez entidades federativas cuya población observe los mayores niveles de pobreza extrema.
- IX. Los apoyos a la edificación de vivienda darán prioridad a la población indígena en situación de pobreza asentada en zonas declaradas de riesgo natural por la autoridad competente. Igualmente, tendrán carácter prioritario familias encabezadas por madres solteras y las que tengan integrantes con discapacidad, adultos mayores o niños pequeños, en ese orden.

La propuesta de obras de infraestructura básica de los gobiernos estatales deberá considerar la Ponderación de Recursos por Tipo de Carencia, prevista en el Anexo 3 de las presentes reglas de operación, sin afectar los criterios antes señalados.

2.5. Características y monto de los apoyos

2.5.1. Características de los apoyos

Los recursos que se ministren a los gobiernos de los estados, dependencias o entidades federales al amparo del Programa, en su carácter de subsidios, no perderán su naturaleza federal, por lo que deberán ser ejercidos observando todas las disposiciones legales y normativas aplicables al presupuesto federal.

2.5.2. Monto de los apoyos.

Las aportaciones económicas de la CDI, de los gobiernos estatales, dependencias o entidades federales serán obligatorias de acuerdo con la estructura financiera que se pacte en el Acuerdo de Coordinación o instrumento jurídico que se suscriba, según corresponda.

Cuando para la contratación de alguna obra convenida se requiera de un monto mayor al establecido en el Acuerdo de Coordinación suscrito con el Gobierno del Estado, o instrumento jurídico firmado con una dependencia o entidad federal que corresponda, dicha obra no podrá ser contratada hasta en tanto no se cuente con la suficiencia presupuestal, la cual puede originarse de ahorros en la contratación de otras obras, o porque el Gobierno del Estado, Dependencia o Entidad Federal, según corresponda, aporte los recursos faltantes. Las modificaciones que se realicen en este sentido, se harán conforme al procedimiento establecido en las presentes Reglas de Operación y deberán reflejarse en el convenio o acuerdo modificatorio correspondiente.

La aportación que la CDI realice a cada uno de los Acuerdos de Coordinación no podrá incrementarse por las variaciones de costos que pudieran presentarse durante la ejecución de las obras.

2.5.3. Criterios de asignación de recursos

El Índice de Asignación Presupuestal representa la distribución preliminar de los recursos correspondientes a cada entidad federativa en donde se identifican localidades elegibles, su fórmula de cálculo se presenta en el Anexo 3. El índice considera:

- a) El tamaño de la población objetivo.
- b) Los rezagos en infraestructura básica (electrificación, agua potable, caminos rurales, carreteras alimentadoras, drenaje y alcantarillado).
- c) El Índice de Marginación.

La asignación definitiva de los recursos federales a las entidades federativas, así como la disposición que pueda hacer de ella, estarán sujetas a los umbrales de gasto contenidos en los Acuerdos de Coordinación suscritos entre los gobiernos estatales y la CDI. El Acuerdo de Coordinación para la ejecución de las obras acordadas, deberá firmarse a más tardar el 31 de marzo.

La CDI podrá convenir con dependencias o entidades federales la ejecución de obras de infraestructura y edificación vivienda, así como contratar la realización de estudios y proyectos, así como ejecución de obras de infraestructura y edificación de vivienda. Para ello, considerará las propuestas que se reciban de los gobiernos estatales o de las dependencias o entidades federales, así como las determinadas a partir de sus propios estudios y/o proyectos, ejecutando y/o conviniendo las acciones a implementar y suscribiendo en su caso los instrumentos jurídicos con los gobiernos estatales, las dependencias o entidades federales, según corresponda.

2.5.4. Tipo de apoyo

Los beneficiarios del Programa podrán ser apoyados en los siguientes conceptos:

2.5.4.1. Caminos rurales, alimentadores, y puentes vehiculares. Comprende la construcción, modernización y ampliación de este tipo de vías de comunicación que correspondan con los tipos E, D y C que la SCT define conforme al tránsito diario promedio anual en el documento Normas SCT_1984; Normas de Servicios Técnicos, Libro 2, Parte 2.01; Proyecto Geométrico, Título 2.01.01; Carreteras. Secretaría de Comunicaciones y Transportes (SCT). México, D. F., 1984, cuya dirección electrónica es

http://issuu.com/caenleve/docs/normas_sct_1984/8?e=1732414/3091122

En este concepto se excluyen del Programa las acciones de reconstrucción, conservación, mantenimiento, equipo y obras de infraestructura urbana.

2.5.4.2. Electrificación. Comprende la construcción de líneas de distribución, de redes de distribución, muretes y acometidas en las localidades, así como obras de electrificación no convencional y de repotenciación o ampliación del servicio; adicionalmente, se podrá apoyar la construcción o ampliación de obras de infraestructura eléctrica. Se excluye del Programa, la rehabilitación y mejora de instalaciones existentes y las instalaciones domésticas.

2.5.4.3. Agua potable. Comprende la construcción y ampliación de sistemas de agua potable, en los cuales podrán incluirse uno o varios de los siguientes conceptos: obras de captación, conducción, almacenamiento, potabilización, redes de distribución y tomas domiciliarias en las localidades, así como su equipamiento. También podrán incluirse sistemas múltiples que abastezcan a varias localidades. En todos los casos deberán usarse materiales y equipos completamente nuevos. Se excluyen del Programa, los conceptos de rehabilitación, reconstrucción, mantenimiento y operación de los sistemas.

2.5.4.4. Drenaje y saneamiento. Comprende la construcción y ampliación de sistemas de drenaje y alcantarillado, de descargas domiciliarias y de sistemas de saneamiento de aguas residuales. En todos los casos deberá usarse materiales y equipos completamente nuevos. Se excluyen del Programa los conceptos relacionados con la rehabilitación, reconstrucción, mantenimiento y operación de estos sistemas.

2.5.4.5. Elaboración de proyectos y estudios. Comprende la elaboración de los estudios y/o mejoramiento de los diseños ejecutivos de las obras.

2.5.4.6. Las erogaciones que se deriven de autorizaciones ambientales, tales como manifestación de impacto ambiental, cambio de uso del suelo, u otras en la materia, cuando las Delegaciones de la CDI sean ejecutoras.

2.5.4.7. Edificación de vivienda. Comprende la construcción de vivienda nueva, que proporcione habitabilidad, en correspondencia con los rasgos culturales y locales para procurar su identidad y diversidad. En este concepto se excluyen del Programa las acciones de ampliación, mejoramiento y adquisición.

2.5.5. Restricción de los Apoyos

De los tipos de apoyo mencionados anteriormente y que se ejecuten por contrato quedan expresamente excluidos los siguientes gastos por parte de los gobiernos de las entidades federativas, dependencias y entidades federales y las entidades ejecutoras:

- I. Los gastos directos e indirectos;
- II. La contratación de personal;
- III. La adquisición, arrendamiento, remodelación, mantenimiento o equipamiento de cualquier tipo de inmueble, y
- IV. La adquisición y/o renta de vehículos, maquinaria y equipo.

De los tipos de apoyo mencionados anteriormente y que se ejecuten por administración directa, quedan expresamente excluidos los siguientes gastos por parte de los gobiernos de las entidades federativas, dependencias y entidades federales y las entidades ejecutoras:

- I. La contratación de personal técnico;

II. Los gastos directos de operación e indirectos;

III. La adquisición, arrendamiento, remodelación, mantenimiento o equipamiento de cualquier tipo de inmueble;

IV. La adquisición y/o renta de vehículos y equipo de oficina, y

V. La adquisición de maquinaria y equipo de construcción.

2.5.6. Gastos de Operación

La CDI, para el ejercicio de sus funciones en el marco del Programa, podrá destinar para la operación, seguimiento y evaluación del mismo, como son actividades de visitas de inspección de obra, reuniones con dependencias ejecutoras y beneficiarios, y actividades de Contraloría Social, hasta el tres punto cero nueve por ciento (3.09%) del total de recursos federales autorizados.

Asimismo, cuando las Delegaciones de la Comisión sean ejecutoras, podrán cubrir el pago de derechos y el costo de los trámites ante los diferentes órdenes de gobierno.

2.5.7. Temporalidad

Los apoyos quedan sujetos al principio de temporalidad de los Subsidios. La CDI, considerando los objetivos del Programa, el abatimiento de los rezagos y carencias alcanzado y la suficiencia presupuestal, determinará la terminación del otorgamiento de los apoyos.

2.6. Derechos, obligaciones y sanciones

2.6.1. Derechos de los participantes

2.6.1.1. La CDI tendrá el derecho de:

- I. Abstenerse de suscribir acuerdos de coordinación o instrumentos jurídicos futuros o ministrar los recursos previstos en los acuerdos de coordinación o en los instrumentos jurídicos que se suscriban, cuando se dé alguno de los supuestos previstos en el apartado de sanciones, cuando la contraparte no realice las aportaciones convenidas o por cualquier otra causa justificada.
- II. Solicitar la información que requiera conforme a los compromisos pactados en los acuerdos de coordinación o instrumentos jurídicos suscritos con los Gobiernos Estatales y Dependencias o Entidades Federales.
- III. Hacer visitas de verificación a las obras.
- IV. Solicitar al Gobierno del Estado o a la ejecutora, de manera directa o a través de la supervisión gerencial, la aplicación de medidas preventivas y correctivas a los contratistas conforme a lo establecido en la Ley de Obras Públicas y su Reglamento.

2.6.1.2. Los gobiernos de las entidades federativas tendrán derecho a:

- I. Recibir los recursos federales, según la estructura de participación convenida.

En los casos de las obras por contrato, la entrega de recursos corresponderá a los montos por los que se contraten las obras.

2.6.1.3. Las dependencias o entidades federales tendrán derecho a:

- I. Recibir los recursos federales, en los montos, estructura de participación y forma convenida en el instrumento jurídico suscrito.

2.6.1.4. Los habitantes de las localidades elegibles tendrán el derecho a:

- I. Solicitar la ejecución de obras de los tipos de apoyo del Programa, en sus localidades.
- II. Informarse sobre las características y términos de ejecución de las obras convenidas.
- III. Conocer los costos estimados de operación y mantenimiento, tratándose de proyectos de agua potable, drenaje o saneamiento, antes de que se realice la licitación o adjudicación de la obra.
- IV. Ser consultados, opinar y ser escuchados respecto al tipo de obras y su trazo o trayecto, cuando se trate de evitar daños a los sitios que valoren de acuerdo a su cultura o les impliquen cambios organizativos que consideren inapropiados.
- V. Participar en las tareas de contraloría social, con objeto de verificar el cumplimiento de las metas y la correcta aplicación de los recursos públicos asignados al Programa.

2.6.2. Obligaciones

2.6.2.1. La CDI tendrá la obligación de:

- I. Normar, coordinar y realizar las actividades para la instrumentación, seguimiento y control operacional de las acciones del Programa, atendiendo las disposiciones legales y normativas aplicables.
- II. Aportar los recursos previstos en los acuerdos de coordinación que se suscriban con los gobiernos estatales conforme a la estructura financiera convenida y los montos efectivamente contratados, a efecto de cubrir las erogaciones que se deriven de cada uno de los contratos de obra. En el caso de obras por Administración Directa, se estará a lo pactado conforme a la normatividad aplicable.
- III. Aportar los recursos previstos en los instrumentos jurídicos que se suscriban con las dependencias o entidades federales conforme a la estructura financiera convenida.
- IV. Dar respuesta a las solicitudes de ejecución de obra e información que le presenten los habitantes de las localidades elegibles en un término no mayor a los 90 días naturales a partir de la fecha de su recepción. Si la revisión de la solicitud arroja omisiones, el solicitante contará con 30 días naturales para atenderlas, en caso de que requiera de un mayor tiempo deberá informar de ello a la instancia normativa.

2.6.2.2. Los gobiernos de los estados tendrán la obligación de:

- I. Conducir, integrar y/o instrumentar los procesos y actividades relacionadas con la recepción de demanda, integración de cartera, proyectos ejecutivos, programación, operación, seguimiento, control y cierre ejercicio conforme al Manual de Procesos (anexo 4) y sus formatos correspondientes, atendiendo su ámbito de competencia y las disposiciones legales y normativas aplicables.
- II. Recibir y valorar con criterios de equidad, transparencia y sin discriminación de ninguna especie, todas las demandas de obras que les presenten las localidades que cumplan con los criterios de elegibilidad, cualquiera que sea el canal por el que se las hagan llegar, a efecto de posibilitar su integración en la propuesta de obras que será presentada a la CDI para la integración de la cartera de obras.
- III. Informar a los solicitantes de las localidades elegibles sobre el resultado de la valoración que realice, ya sea de aceptación o de rechazo de la solicitud. En su caso, informar los pasos que deberán seguir para cumplir los requisitos normativos y que la obra solicitada pueda someterse a la validación del CORESE.
- IV. Asegurar que la dependencia ejecutora promueva e instrumente la contraloría social, para la vigilancia de las obras que ejecuten, conforme a los elementos normativos aplicables.
- V. Designar al funcionario que será responsable del registro y captura de las actividades de Contraloría Social en el Sistema Informático de Contraloría Social (SICS), y comunicarlo por oficio a la Delegación Estatal.
- VI. Aportar oportunamente los recursos económicos comprometidos en el respectivo Acuerdo de Coordinación, conforme a la estructura financiera, calendario de ministraciones y a los montos contratados a efecto de cubrir las erogaciones que se deriven de cada uno de los contratos de obra.
- VII. Consultar y escuchar a los habitantes de las localidades elegibles respecto al tipo de obras y su trazo o trayecto, cuando se trate de evitar daños a los sitios que valoren de acuerdo a su cultura o les impliquen cambios organizativos que consideren inapropiados.

2.6.2.3. Los habitantes de las localidades en las que se vayan a construir las obras tienen la obligación de:

- I. Participar de manera organizada y corresponsable en las obras o proyectos que se realicen en su favor y respetar los acuerdos que se establezcan.

2.6.3. Sanciones

2.6.3.1. Tratándose de los Acuerdos de Coordinación suscritos con los gobiernos estatales, las Delegaciones de la CDI podrán suspender o cancelar parcial o totalmente la entrega de los recursos convenidos, así como solicitar la devolución de los que hubieren sido entregados junto con sus rendimientos financieros, sin perjuicio de las acciones legales que procedan, cuando:

- I. La propuesta de obras presentada a la CDI por los gobiernos estatales se hubiese aprobado pese a no encontrarse normativa y administrativamente integrada, en los términos previstos por estas Reglas de Operación.
- II. Exista o surja un conflicto social en la zona en la que se tenga programada ejecutar las obras.

- III. Sean cancelados los permisos de cualquier índole, otorgados por las dependencias o entidades federales o locales para la ejecución de las obras.
- IV. Los recursos entregados se destinen a un objeto distinto al que fue convenido.
- V. La aportación convenida en el Acuerdo de Coordinación o instrumento jurídico, no se realice oportunamente para cubrir las erogaciones derivadas de su ejecución.
- VI. El avance de obras o acciones se aparte de lo programado o no se estén cumpliendo los términos del Acuerdo de Coordinación o instrumento jurídico, salvo que se acredite el atraso por caso fortuito o fuerza mayor.
- VII. Las ejecutoras no inicien los procedimientos licitatorios dentro de los 45 días naturales posteriores a la firma del respectivo Acuerdo de Coordinación.
- VIII. La información de los avances del Programa no fuera entregada de manera oportuna y con los procedimientos y formatos establecidos, o si como resultado de las revisiones que realice la CDI o los órganos fiscalizadores se demostrara que ésta no es veraz.
- IX. Exista discriminación de localidades elegibles, ya sea por razones políticas, étnicas, de género o cualquier otra.
- X. Si a solicitud de la CDI o de los órganos fiscalizadores no se entregara la información de las cuentas bancarias que demuestren el manejo de los recursos del Programa.
- XI. El CORESE no funcione o se incumpla sistemáticamente su Reglamento.

La Instancia Normativa del Programa podrá asumir la aplicación de sanciones en aquellos casos que juzgue conveniente su intervención.

2.6.3.2. Tratándose de los convenios con las dependencias o entidades federales, las sanciones aplicables corresponderán a lo pactado en los instrumentos jurídicos que se suscriban.

2.7. Participantes

En la ejecución del Programa se identifican los siguientes participantes:

2.7.1. Ejecutor

Dependencias y entidades federales y estatales, gobiernos municipales y las Delegaciones de la CDI que se encarguen de ejecutar obras y acciones.

2.7.2. Instancia Normativa

La CDI, a través de la Dirección General Adjunta de Infraestructura, es la instancia normativa de este Programa.

2.7.3. Delegaciones Estatales de la CDI.

2.7.4. Dependencias o entidades federales normativas.

Dependencias o entidades federales normativas en materia de agua potable y alcantarillado, electrificación, caminos en general y vivienda o de acuerdo a su competencia, la que se incluya en algún proceso del Programa.

2.7.5. Titular del Ejecutivo Estatal.

2.7.6. Dependencia Estatal Responsable.

Dependencia Estatal designada por el titular del Ejecutivo Estatal para atender el Programa en la Entidad Federativa.

2.7.7. Municipios

2.8. Funciones

2.8.1. Ejecutor

Las entidades ejecutoras de las obras podrán ser dependencias o entidades federales, dependencias o entidades de los gobiernos de los estados o gobiernos municipales, así como las Delegaciones de la CDI. En el caso de los gobiernos municipales, su acreditación de ejecutor será bajo la responsabilidad del gobierno del estado sobre la base demostrada de su capacidad técnica y de ejecución. Las entidades ejecutoras tendrán las siguientes funciones y responsabilidades:

- I. En el caso de entidades ejecutoras distintas a las Delegaciones de la CDI, suscribir por cuadruplicado el Anexo de Ejecución utilizando el formato correspondiente (Anexo 7), a efecto de

formalizar las responsabilidades de las entidades ejecutoras, el cual será firmado por el titular de la Dependencia Estatal Responsable y la entidad que se desempeñará como ejecutor de las obras y proyectos. Un tanto en original de cada anexo de ejecución deberá entregarse a la Delegación de la CDI y otra al CORESE para el registro y seguimiento de los términos en que las obras serán ejecutadas. Cuando el ejecutor sea la Dependencia Estatal Responsable, no se requiere la suscripción del Anexo de Ejecución.

- II. Observar y ajustarse a las disposiciones aplicables al uso de los recursos federales y a lo señalado por la Ley de Obras Públicas y Servicios Relacionados con las Mismas y su reglamento, en términos de la licitación, contratación y ejecución de las obras. En su caso, ajustarse a lo dispuesto en la Ley de Adquisiciones, Arrendamientos y Servicios del Sector Público y su reglamento. Los contratos que a su vez firmen los ejecutores también deberán estipular el cumplimiento de las disposiciones para el uso de los recursos federales.
- III. Contar con los proyectos ejecutivos de las obras, en los términos previstos por estas Reglas de Operación, lo cual incluye disponer de las autorizaciones relacionadas con la construcción de las mismas, conteniendo las autorizaciones, ambientales, de cambio de uso del suelo y las relacionadas con los derechos de vía, servidumbres de paso y uso, disposición o afectación de los recursos requeridos por las obras, incluyendo los inherentes al aprovechamiento del agua, conforme a lo previsto en la Ley de Obras Públicas y su Reglamento. Si es el caso, los dictámenes de la instancia de protección civil.
- IV. Asegurar el cumplimiento de las normas técnicas y normas oficiales mexicanas que correspondan, y en general, las medidas de cualquier naturaleza que se deriven de la construcción de las obras.
- V. Integrar el expediente técnico unitario por cada obra a su cargo, resguardándolo de manera ordenada en los términos de la Ley de Obras Públicas y Servicios Relacionados con las Mismas y su Reglamento para ser entregado cuando le sea requerido por las dependencias fiscalizadoras o la CDI.
- VI. Informar sobre el inicio de los procesos de contratación de las obras, estudios y proyectos en el formato que para tal efecto se incluye en el manual de procesos del programa (Anexo 4).
- VII. Cancelar la documentación comprobatoria del egreso con la leyenda "pagado por el programa PROII" así como el ejercicio fiscal a que corresponde.
- VIII. Promover e instrumentar la contraloría social, constituyendo los comités en las obras que ejecuten y desarrollando las acciones correspondientes para su adecuado funcionamiento, de acuerdo con lo señalado en las presentes Reglas de Operación y los elementos normativos aplicables.

2.8.2. Dirección General Adjunta de Infraestructura de la CDI:

- I. Normar el Programa, interpretar las presentes Reglas de Operación y los instrumentos que se deriven de ellas, y resolver los casos no previstos en las mismas y sus instrumentos normativos.
- II. Apoyar en la integración del proyecto de cartera de obras del ejercicio fiscal.
- III. Revisar la cartera de obras validadas por el CORESE, cuya construcción será el objeto de los acuerdos de coordinación que se firmen para la ejecución del Programa.
- IV. Proponer la suscripción de acuerdos de coordinación con los gobiernos de los estados.
- V. Analizar las propuestas de modificaciones a los anexos 1 de los acuerdos de coordinación y de los instrumentos jurídicos que no impliquen transferencia de recursos, y de las obras donde las Delegaciones de la CDI sean ejecutoras, y en su caso validarlas.
- VI. Verificar que las delegaciones de la CDI suscriban los diferentes instrumentos jurídicos modificatorios con los gobiernos de los estados, y las dependencias y entidades federales.
- VII. Proponer la suscripción, con dependencias y entidades federales, de los instrumentos jurídicos materia del Programa.
- VIII. Emitir los instrumentos normativos y procedimentales para la programación, operación, control y seguimiento de las acciones del Programa, manteniendo actualizada cualquier disposición relacionada con dichos instrumentos en la página de Internet de la CDI.
- IX. Elaborar, suscribir e instrumentar el Programa Anual de Trabajo de Contraloría Social (PATCS), así como el Esquema y Guía Operativa.
- X. Identificar y valorar proyectos de interés para el Programa y proponer su ejecución con dependencias o entidades federales o con los gobiernos de las entidades federativas.

- XI. Realizar las actividades para la instrumentación, seguimiento y control operacional y presupuestal de las acciones del Programa, con base en los instrumentos normativos diseñados para el efecto, la información proporcionada por las entidades federativas y las instancias coadyuvantes de seguimiento y supervisión (CORESE y los servicios de supervisión), así como por las dependencias y entidades en función de los compromisos que se establezcan en los instrumentos jurídicos que se suscriban.

2.8.3. De las Delegaciones Estatales de la CDI:

- I. Proporcionar información y asistencia a las localidades elegibles para el acceso a los apoyos del Programa, conforme a la solicitud que éstas manifiesten.
- II. Suscribir los acuerdos de coordinación y modificatorios con los gobiernos de los estados derivados de la cartera validada y autorizada y, en su caso, los instrumentos jurídicos con dependencias y entidades federales que se determinen, previa aprobación, en cada caso, de la Dirección General Adjunta de Infraestructura de la CDI.
- III. Presidir el CORESE, desempeñando las funciones y atribuciones encomendadas conforme a su Reglamento.
- IV. Realizar las actividades de seguimiento y control operacional y presupuestal de las acciones del Programa en su ámbito territorial de influencia, con base en la información que solicite a las entidades federativas y las instancias coadyuvantes de seguimiento y supervisión (CORESE y los servicios de supervisión), atendiendo las disposiciones emitidas por la Dirección General Adjunta de Infraestructura.
- V. Cuando sea ejecutora de obra, elaborar e instrumentar en su ámbito territorial el Programa Estatal de Trabajo de Contraloría Social (PETCS), en congruencia con el Esquema, Guía Operativa y el PATCS que formule la Dirección General Adjunta de Infraestructura.
- VI. Contratar los servicios de supervisión.
- VII. Dar seguimiento de los compromisos establecidos en el Acuerdo de Coordinación y, en su caso, en los instrumentos jurídicos específicos para la ejecución de proyectos.
- VIII. Notificar a la Dirección General Adjunta de Infraestructura y al Organismo Interno de Control en la CDI las irregularidades que sean de su conocimiento.
- IX. Presentar, para su desahogo o canalización a la instancia que corresponda, las quejas que se presenten respecto a la ejecución de las obras, la operación del Programa o el incumplimiento de los compromisos contenidos en el Acuerdo de Coordinación.
- X. Ser ejecutor de obras en los casos que por criterios técnicos, económicos y/o sociales ameriten su intervención.

2.8.4. De las Dependencias Federales Normativas

Las dependencias y entidades federales CONAGUA, CFE, SCT, organismo nacional o estatal de vivienda, como normativas en materia de agua potable y alcantarillado, electrificación, carreteras, caminos y puentes vehiculares y vivienda, respectivamente, tendrán las siguientes funciones:

- I. Revisar los proyectos de obras que se les presenten y validarlos técnica y presupuestalmente; en su caso emitir las recomendaciones de mejoramiento para que dichos proyectos puedan dictaminarse positivamente.
- II. Participar en el CORESE, dando las opiniones técnicas que correspondan a los asuntos de su competencia, con base en las funciones y atribuciones que le confiere el Reglamento de dicho Comité.
- III. Participar en el seguimiento de las obras conforme a sus facultades y atribuciones.
- IV. En caso de suscribir instrumentos jurídicos para la ejecución de obras y acciones del Programa, cumplir en tiempo y forma con los compromisos establecidos en los mismos.

2.8.5. De los titulares del Ejecutivo Estatal

- I. Designar, mediante oficio dirigido a la Delegación Estatal o a través del Acuerdo de Coordinación correspondiente, a la Dependencia Estatal Responsable por parte del Gobierno del Estado facultándola, de ser el caso, para firmar los Acuerdos de Coordinación y modificaciones derivadas de la cartera validada y acordada.

- II. Responsabilizarse de que la dependencia designada como Dependencia Estatal Responsable cumpla con todas las obligaciones encomendadas en el numeral siguiente.

2.8.6. Dependencia Estatal Responsable

- I. Apoyar a las localidades elegibles para que presenten su demanda de obras.
- II. Recibir la demanda de obras por parte de los pueblos y comunidades, manteniendo abiertas las ventanillas de recepción de solicitudes de obras.
- III. Recibir la demanda de obras por parte de municipios que a su vez hayan recibido de los pueblos y comunidades.
- IV. Recabar los proyectos ejecutivos para la construcción de las obras que se propongan a la CDI.
- V. Recabar la aceptación de las obras por parte de las autoridades o habitantes, según corresponda, de las localidades donde serán construidas, incluyendo la cesión de los derechos de vía, servidumbres de paso, bancos de materiales y demás recursos que fueran necesarios. En todos los casos deberá levantarse el acta correspondiente de acuerdo con los mecanismos que tradicionalmente emplean para la toma de decisiones comunes o para la expresión de su sentir, sin perjuicio de las formalidades que establezcan las disposiciones legales.
- VI. Integrar la documentación que acredite el cumplimiento de los requisitos normativos del Programa para cada obra.
- VII. Integrar la propuesta de obras con base en la demanda de las localidades elegibles y cumpliendo los requisitos normativos del Programa presentándola para la validación de la Dependencia Federal Normativa y posteriormente del CORESE.
- VIII. Someter a la consideración de la Dirección General Adjunta de Infraestructura, a través de la Delegación Estatal que corresponda, la cartera de obras validada por el CORESE susceptible de incorporarse al Programa.
- IX. Elaborar el calendario de ministración de los recursos del Programa, con base en los programas de ejecución contenidos en los proyectos ejecutivos.
- X. Responsabilizarse de que la ejecutora lleve a cabo el proceso de licitación o adjudicación de acuerdo a las características de cada obra, dentro de los 45 días siguientes a la firma del Acuerdo de Coordinación.
- XI. Vigilar y asegurarse que la licitación, contratación y ejecución de las obras se realice con base en la legislación y disposiciones aplicables a los subsidios federales, así como lo establecido en las presentes Reglas de Operación y lo señalado en los Acuerdos de Coordinación.
- XII. Hacerse responsable de la ejecución de las obras.
- XIII. Vigilar que las obras se construyan conforme a las especificaciones, plazos y presupuestos que, se establezcan en los Anexos de Ejecución y en cualquier caso, observar los plazos previstos en las disposiciones legales para realizar el gasto de los recursos federales. En su caso, instrumentar las medidas preventivas y correctivas para que las obras se ejecuten conforme a lo convenido con la CDI.
- XIV. Garantizar que los proyectos cuenten con las autorizaciones necesarias sobre los derechos de vía, las servidumbres de paso y los aprovechamientos de recursos requeridos para su construcción, operación y mantenimiento, así como las demás que sean requeridas, entre ellas las que deba expedir la autoridad ambiental y la de antropología e historia, así como en el cumplimiento de las formalidades que en su caso establezcan las leyes y reglamentos.
- XV. Verificar que las entidades ejecutoras integren y mantengan ordenados los expedientes técnicos unitarios de obra.
- XVI. Entregar a la CDI un reporte mensual de los recursos que fueron ministrados y pagados a los contratistas en el transcurso de la semana siguiente a la conclusión del mes que se informe.

Cuando la CDI lo solicite, entregar copia de los estados de cuenta bancarios de la cuenta específica en la que se manejen los recursos del Programa.

- XVII. Informar a los habitantes de las localidades donde se ejecuten las obras, respecto de las mismas cuando así sea solicitado, conforme a la normatividad aplicable.
- XVIII. Informar a los habitantes de las localidades donde se ejecuten obras, de manera directa o a través de la dependencia ejecutora, los costos estimados que deberán cubrir para su operación y mantenimiento, tratándose de proyectos de agua potable, drenaje o saneamiento, antes de que se realice la licitación o adjudicación de la obra.

- XIX. Entregar cuando le sea requerida la documentación comprobatoria de los gastos realizados, así como la información complementaria que le sea solicitada por la CDI o las dependencias de control y fiscalización competentes.
- XX. Al cierre del ejercicio fiscal, realizar el reintegro de los recursos que no podrán ejercerse, incluyendo en su caso los rendimientos financieros, conforme a lo previsto en el numeral 3.1.2.6 de las presentes Reglas de Operación y demás disposiciones legales que regulan el uso de los recursos federales para su reintegro a la Tesorería de la Federación.
- XXI. Asegurarse de que las entidades ejecutoras elaboren las actas de entrega-recepción a la conclusión de las obras por los contratistas, así como elaborar las actas respectivas cuando se entreguen las obras a las dependencias u órdenes de gobierno que se responsabilizarán de su operación y mantenimiento, utilizando los formatos que emita la CDI.
- XXII. Con base en los convenios que suscriba la federación, coordinar las tareas de auditoría con las dependencias de control y fiscalización competentes.
- XXIII. Instrumentar las medidas correctivas que le sean propuestas por la CDI de manera directa o a través de la supervisión gerencial.
- XXIV. Contar con un soporte documental sobre la atención de la demanda de obras, listando las que fueron aprobadas para su ejecución y las que fueron objetadas o pospuestas, indicando asimismo los criterios de selección aplicados. Se deberá informar a los solicitantes el resultado de su gestión y publicar los resultados en medios electrónicos.
- XXV. Vigilar que en las cuentas bancarias productivas específicas se manejen exclusivamente los recursos federales del ejercicio fiscal respectivo y sus rendimientos, y que no se incorporen recursos locales ni las aportaciones que realicen, en su caso, los beneficiarios de las obras y acciones.
- XXVI. Designar a la entidad ejecutora
- XXVII. Dar seguimiento e informar, en el seno del CORESE, sobre la instrumentación de la Contraloría Social.
- XXVIII. Mantener actualizado el Sistema Informático de Contraloría Social (SICS).

2.8.7. Municipios.

- I. Recibir e integrar las demandas de sus localidades que cumplan con los requisitos de elegibilidad, presentándolas ante la Dependencia Estatal Responsable, las ventanillas de recepción de solicitudes que establezca el gobierno del estado, o bien a través de la CDI y las dependencias normativas federales.
- II. En el caso de que solicite participar como entidad ejecutora o se le pretenda asignar esa responsabilidad, deberá demostrar al gobierno del estado su capacidad técnica y material para ejecutar las obras.
- III. Cuando se desempeñe como entidad ejecutora de las obras, cumplir con todas las obligaciones correspondientes a éstas, observando las disposiciones legales aplicables al uso de los recursos federales, las presentes reglas de operación y los mecanismos e instrumentos de apoyo que determine la Dirección General Adjunta de Infraestructura para la ejecución del Programa.

2.9. Coordinación institucional

Las instancias participantes se coordinarán a través del Comité de Regulación y Seguimiento (CORESE), que será la instancia para el seguimiento a la ejecución del Programa en cada estado para el cumplimiento de los compromisos establecidos en los Acuerdos de Coordinación.

El CORESE estará formado por los siguientes servidores públicos:

- I. El Delegado de la CDI quien presidirá el Comité.
- II. El titular de la Dependencia Estatal Responsable quien se desempeñará como secretario técnico.
- III. Los representantes de la CFE, la SCT, la CONAGUA, Organismo nacional o estatal de vivienda, quienes participarán exclusivamente en los casos de su competencia y se desempeñarán como vocales.
- IV. Los representantes del INAH, SEMARNAT y R.A.N quienes participarán con voz pero sin voto.
- V. Los titulares o representantes de las Ejecutoras quienes participarán con voz pero sin voto.

El CORESE deberá operar conforme a lo establecido en el Reglamento que se agrega en el Anexo 6. Reglamento del Comité de Regulación y Seguimiento de las presentes Reglas.

3. Operación

3.1. Proceso

La CDI elaborará y difundirá los mecanismos, instrumentos de apoyo y procedimientos que garanticen la conducción expedita del Programa, que permitan armonizar las tareas y actividades de los participantes en congruencia y apoyo a las disposiciones contenidas en las presentes Reglas de Operación y refiriendo las siguientes etapas. En anexo 4, se agrega el Manual de Procesos.

3.1.1. Programación

3.1.1.1. Integración de cartera de obras.

I. Los habitantes de las localidades que cumplan con las características de población objetivo podrán gestionar, en cualquier momento, mediante escrito libre o por medio de sus autoridades la "solicitud de las obras y proyectos de infraestructura básica para la población indígena"; en el caso de edificación de vivienda deberán gestionar la "solicitud de edificación" mediante la presentación del CUIS debidamente requisitado y la documentación que refieren las fracciones VII al X del numeral 2.4.1 de las presentes reglas. Los Organismos nacionales o estatales de vivienda darán respuesta a la solicitud en un término de 20 días naturales a partir su presentación, en caso de no recibir respuesta dentro del plazo mencionado, se entiende que no fue aceptada; si del análisis de la petición los organismos nacionales o estatales de vivienda requieren que el solicitante complemente su petición, el interesado contará con 10 días hábiles para cumplir con lo requerido.

La entrega de solicitudes y documentación se puede realizar en:

- a) La CDI a nivel central o a través de sus Delegaciones y Centros Coordinadores para el Desarrollo Indígena de su adscripción, para que las canalicen a las Dependencias Estatales Responsables o a las normativas federales para que sean consideradas en los acuerdos de coordinación o Instrumentos jurídicos, según corresponda. El directorio de las Delegaciones y de los Centros Coordinadores para el Desarrollo Indígena se encuentra en la siguiente dirección electrónica:

http://portaltransparencia.gob.mx/pot/estructura/showOrganigrama.do?method=showOrganigrama&_idDependencia=00625

Toda solicitud presentada ante la CDI que se realice en las Oficinas Centrales, en las Delegaciones y en los Centros Coordinadores para el Desarrollo Indígena, deberá contar con el número de folio de registro en el Sistema de Atención a Solicitudes Indígenas, para continuar con su trámite correspondiente.

- b) El gobierno de la entidad federativa en el que se ubiquen a través de las ventanillas que éste establezca para tal fin;
 - c) Las dependencias o entidades normativas federales (SCT, CFE, CONAGUA, Organismo nacional o estatal de Vivienda), para que las canalicen a las Dependencias Estatales Responsables o considerarlas en los instrumentos jurídicos que suscriban con la CDI;
- II. Los habitantes de las localidades que formen parte de la población objetivo podrán determinar, con base en sus objetivos y procedimientos internos, las obras para las cuales solicitarán el apoyo del Programa. Igualmente, las obras podrán ser identificadas por la CDI, el gobierno del estado, las dependencias y entidades federales, gobiernos municipales o por los representantes de los pueblos y comunidades.
- III. El Gobierno del Estado integrará y presentará durante el último trimestre del año una propuesta de obras a desarrollar durante el año siguiente, a fin de que en forma conjunta con la Delegación de la CDI, las instancias normativas federales y la Dirección General Adjunta de Infraestructura se analice su factibilidad de ejecución, para que en caso de que el análisis de factibilidad sea positivo, se integre el proyecto ejecutivo, se revise y valide técnicamente y se conforme la lista de obras a concertar.
- IV. Cuando la obra sea coordinada con los gobiernos de los estados, la Dependencia Estatal Responsable deberá integrar los proyectos ejecutivos de cada una de las obras y proyectos que deberán contar con los requisitos legales y los establecidos en las presentes Reglas de Operación, además de los criterios normativos que emita la Instancia Normativa.
- V. En los instrumentos jurídicos suscritos con las dependencias y entidades federales para la ejecución del Programa la integración de los proyectos ejecutivos la realizará la dependencia o entidad con la que se suscriban dichos instrumentos.

- VI. La Dependencia Estatal Responsable someterá a la consideración y validación del CORESE los proyectos ejecutivos, a efecto de conformar la propuesta de cartera.
- VII. La Dependencia Estatal Responsable deberá presentar los proyectos ejecutivos integrados y validados por el CORESE a la CDI a más tardar el último día hábil de enero.

A cada proyecto ejecutivo se adjuntará el "Formato de Verificación de Documentación del Proyecto Ejecutivo" debidamente llenado (Anexo 10 de las presentes Reglas).

- VIII. En el caso de que para alguna entidad federativa, el total de los recursos que le fueron asignados preliminarmente no estuviera íntegramente cubierto con obras y proyectos validados por el CORESE a más tardar el último día hábil de enero, o dicha propuesta no hubiese sido presentada para su revisión, la asignación presupuestaria inicial podrá ser modificada y el remanente de recursos que no esté comprometido en obras que cumplan todos los requisitos del Programa, así como el de obras que el Gobierno del Estado y la CDI no llegaran a acordar para ser ejecutadas, quedarán a disposición de la CDI, quien podrá destinarlos según las necesidades existentes a otras entidades federativas.
- IX. A más tardar el 15 de febrero, la CDI revisará la propuesta de obras que hayan presentado los gobiernos de los estados.
- X. En cualquier caso, la CDI podrá pedir cualquier tipo de información relativa a cada obra o servicio propuesto y hacer las observaciones que considere convenientes para asegurar el buen uso de los recursos federales y la aplicación de los criterios de eficiencia y racionalidad que establecen las disposiciones legales, así como solicitar los ajustes que estime convenientes para el buen desarrollo de las obras.
- XI. La Dirección General Adjunta de Infraestructura, Instancia Normativa del Programa, revisará el cumplimiento de los criterios de priorización y la integralidad y viabilidad de la propuesta, y en caso de que no tenga observaciones realizará las gestiones para la suscripción del Acuerdo de Coordinación y/o del instrumento jurídico, según corresponda.

3.1.1.2. Firma de Acuerdos de Coordinación o Instrumentos Jurídicos

A partir de lo anterior, la CDI y los gobiernos estatales, a través de los titulares de sus respectivos poderes ejecutivos o de las dependencias designadas como responsables del Programa, suscribirán el correspondiente Acuerdo de Coordinación, en el que se pactarán las obras a ejecutarse, la estructura financiera y el ejecutor.

A la firma de los Acuerdos de Coordinación la Dependencia Estatal Responsable deberá asegurarse de que la Ejecutora cuenta con los proyectos ejecutivos a efecto de que inicie con los procesos de contratación.

Las Dependencias Estatales Responsables suscribirán con las ejecutoras los anexos de ejecución, los cuales deberán ser firmados y enviados a la Delegación de la CDI en un término de diez días naturales a partir de la firma del Acuerdo de Coordinación. En caso de que las Dependencias Estatales Responsables sean las que ejecuten las obras, tendrán las obligaciones, responsabilidades y funciones que estas Reglas de Operación asignan a ambas instancias.

La CDI y las dependencias y entidades federales podrán convenir la suscripción de los instrumentos jurídicos para la construcción de obras de interés especial para los diferentes órdenes de gobierno o en apoyo a solicitudes de los habitantes de localidades elegibles. Para la ejecución de las acciones pactadas en dichos instrumentos jurídicos, se estará a lo en ellos pactado, en tanto no se contrapongan a las presentes Reglas de Operación.

3.1.1.3. Modificaciones a las obras o acciones autorizadas.

La aportación que la CDI realice a cada uno de los acuerdos de coordinación no podrá incrementarse por las variaciones de costos que pudieran presentarse durante la ejecución de las obras.

Una vez suscritos los Acuerdos de Coordinación y los instrumentos jurídicos con dependencias y entidades federales y autorizadas las obras ejecutadas por las Delegaciones de la CDI, por cualquier causa plenamente justificada se requiera hacer alguna modificación a los datos del Anexo 1 y de los montos pactados en general, se deberá proponer por escrito.

La propuesta del Gobierno del Estado deberá contar con el visto bueno del CORESE, turnando los elementos justificativos a la Delegación Estatal correspondiente de la CDI para su valoración, ésta lo remitirá a la Dirección General Adjunta de Infraestructura para su evaluación y en su caso, aprobación. Posteriormente la Delegación Estatal comunicará a la Dependencia Estatal Responsable su eventual autorización. En su caso, las modificaciones que expresamente apruebe la CDI, se formalizarán conforme a lo establecido en el correspondiente Acuerdo de Coordinación. En el caso de instrumentos jurídicos la dependencia y/o entidad

federal con la que suscribió, deberá aportar los elementos justificativos para las modificaciones que se propongan.

El límite para formalizar las modificaciones por parte del Gobierno del Estado será el último día hábil de septiembre. El Acuerdo Modificatorio original deberá estar en poder de la Instancia Normativa a más tardar el último día hábil de octubre. Las modificaciones a los instrumentos jurídicos que se firmen con dependencias o entidades federales que no impliquen la transferencia de recursos y se hayan suscrito por las delegaciones estatales de la CDI, se formalizarán a más tardar el último día hábil de octubre.

Será responsabilidad del Gobierno de la entidad federativa y/o de la dependencia o entidad federal la conclusión de las obras y acciones convenidas en el instrumento jurídico original o modificatorio, incluyendo los plazos de ejecución previstos en dichos instrumentos y los ordenamientos aplicables al uso de los recursos federales.

3.1.2. Ejecución.

3.1.2.1. Contratación de las Obras, Estudios y Proyectos

Las obras se realizarán por el Gobierno del Estado a través de las ejecutoras designadas, conforme a las disposiciones establecidas en la Ley de Obras Públicas y Servicios Relacionados con las Mismas o la Ley de Adquisiciones, Arrendamientos y Servicios del Sector Público y sus Reglamentos, por contrato o por administración directa.

Las ejecutoras iniciarán los procesos de contratación de las obras, estudios y proyectos en un plazo no mayor a 45 días naturales posteriores a la fecha de firma de los acuerdos de coordinación, invitando a cada acto a la Delegación Estatal de la CDI que corresponda. A la par, deberán iniciar la promoción de la contraloría social y la conformación de los comités correspondientes en las obras a ejecutar.

La Ejecutora verificará que la contratista realice las obras conforme a los proyectos ejecutivos validados por las entidades federales normativas y cumplirá con toda la normatividad aplicable a la ejecución de obras financiadas con recursos federales.

La Dependencia Estatal Responsable deberá tramitar al mismo tiempo la autorización de recursos federales y estatales para la ejecución de la obra, anexando a su solicitud de autorización de recursos federales la copia de su solicitud de recursos estatales y viceversa. Los oficios de autorización de los recursos federales y estatales deberán entregarse a la Responsable en un término de 15 días naturales a partir de la firma del anexo de ejecución.

3.1.2.2. Supervisión de obras

La Supervisión de obras comprende los siguientes tipos:

Supervisión gerencial: La contratación de servicios relacionados con obra pública realizada por las delegaciones, con el fin de dar seguimiento y verificar el cumplimiento de la normatividad aplicable en los procesos constructivos de las obras pactadas en donde la CDI no sea el ejecutor. Para ello, la CDI destinará de manera adicional hasta el tres por ciento (3%) del costo total de las obras convenidas.

Supervisión externa: La contratación de servicios relacionados con obra pública que ejecuten las delegaciones de la CDI para atender las funciones previstas en el artículo 115 del Reglamento de la Ley de Obras Públicas y Servicios Relacionados con las Mismas, y las que se deriven o pacten en el contrato respectivo, en apoyo a la residencia de obra.

Para ello, la CDI destinará de manera adicional hasta el tres por ciento (3%) del costo total de las obras autorizadas. Excepcionalmente, la Dirección General Adjunta de Infraestructura, podrá autorizar un monto mayor, previa justificación y soporte documental correspondiente.

Supervisión Ambiental y Forestal: La contratación de servicios relacionados con obra pública que ejecuten las delegaciones de la CDI, asociados al cumplimiento de condicionantes establecidas en los resolutivos emitidos por las autoridades ambientales para obras públicas, con la finalidad de realizar la programación, seguimiento y verificación de las obras en los términos en que fueron autorizados en materia ambiental y forestal.

3.1.2.3. Avances físicos financieros

La Supervisión Gerencial deberá formular y remitir quincenalmente reportes sobre el avance físico y financiero de las obras o proyectos que se ejecuten, en el formato que para tal efecto se incluye en el Manual de Procesos del Programa (Anexo 4). En su caso, y en tanto dicha supervisión no se contrate, los reportes deberán ser formulados por la Delegación Estatal.

En los casos que se considere la realización de contratos plurianuales, se deberá gestionar la autorización correspondiente a través de la DGAI, adjuntando a la solicitud la documentación señalada en el artículo 147 y 148 del Reglamento de la Ley Federal de Presupuesto y Responsabilidad Hacendaria, dentro de los plazos establecidos en la normatividad aplicable.

En el caso de los instrumentos jurídicos suscritos con dependencias y entidades federales, su ejecución y seguimiento se estará a lo en ellos pactado, hasta en tanto no se contrapongan a las presentes Reglas de Operación.

3.1.2.4. Acta de Entrega Recepción

Las entidades ejecutoras, elaborarán las actas de la entrega-recepción con los contratistas o quien haya realizado los trabajos, en los términos establecidos por la Ley de Obras Públicas y Servicios Relacionados con las mismas.

En caso de que la instancia ejecutora no sea la responsable de su operación y mantenimiento, ésta entregará la obra concluida a la dependencia u orden de gobierno que se encargará de ello, levantando el acta respectiva; misma en la que podrán participar los representantes de los habitantes de las localidades en las que se hayan ejecutado dichas obras para que tengan constancia de las condiciones en que se entrega la obra construida en su favor.

En todos los casos deberá turnarse la evidencia documental a la CDI, conforme al formato incluido para tal efecto en el Anexo 8 de las presentes reglas de operación.

El orden de gobierno o dependencia que reciba la obra de infraestructura básica deberá promover su registro en la contabilidad correspondiente, considerando lo previsto en el Capítulo II, Título Tercero de la Ley General de Contabilidad Gubernamental.

3.1.2.5. Cierre de ejercicio

La Dependencia Estatal Responsable validará el cierre del ejercicio en el formato que para tales efectos emitirá la CDI. El cual se turnará a la misma para la integración del cierre programático presupuestal del ejercicio.

Si al momento de realizar la asignación de techos del siguiente ejercicio, la Dependencia Estatal Responsable aún no elabora y/o entrega la documentación del cierre de ejercicio anterior, la Instancia Normativa del Programa podrá reducir el techo presupuestal propuesto para la entidad federativa, y reasignarlo conforme a las necesidades existentes a otras entidades federativas.

En el caso de los instrumentos jurídicos suscritos con dependencias y entidades federales, su cierre operacional estará sujeto a lo en ellos pactado.

3.1.2.6. Recursos no devengados

Con la finalidad de dar cumplimiento al Artículo 54 de la Ley Federal de Presupuesto y Responsabilidad Hacendaria, si por algún motivo al 31 de diciembre se conservaran recursos sin devengar, la Delegación Estatal de la CDI contará con siete días naturales para gestionar ante la CGAF el reintegro correspondiente.

Los recursos federales que no sean devengados al 31 de diciembre de 2017 por los ejecutores, deberán ser reintegrados a la Delegación de la CDI, dentro de los tres días hábiles del Ejercicio Fiscal siguiente.

Los rendimientos financieros obtenidos por dichos recursos, deberán ser reintegrados directamente a la Tesorería de la Federación (TESOFE) por la Dependencia Estatal Responsable.

La Delegación deberá notificar a la DGAI el monto de los reintegros, especificando la obra, la causa del reintegro y el ejercicio fiscal al que corresponda.

4. Auditoría, control y seguimiento

La CDI, por conducto de sus Delegaciones en los estados, participará en el seguimiento físico y financiero de las obras que ejecute el Gobierno del Estado. La Dirección General Adjunta de Infraestructura participará en el seguimiento y acciones de verificación a partir de los informes que recabe a través de las Delegaciones. En el ámbito del CORESE, las diferentes instancias que lo integran podrán realizar las revisiones que estimen convenientes.

Las instancias de control y auditoría, en el ámbito de sus respectivas competencias tienen facultades para practicar intervenciones, auditorías, investigaciones de gabinete o de campo a las obras, para verificar el cumplimiento de las normas y disposiciones establecidas. En los términos de los acuerdos entre la Secretaría de la Función Pública y los Gobiernos Estatales, será la Unidad de Operación Regional y Contraloría Social en

coordinación con las Contralorías de la Estados y en su caso, los auditores designados para tal efecto, quienes auditarán la ejecución y correcta aplicación de los recursos que se entreguen a los ejecutores del gasto locales.

De ser detectados manejos inadecuados de recursos o incumplimientos del marco normativo aplicable, las diversas instancias de fiscalización, en el ámbito de sus respectivas competencias, instrumentarán o promoverán la aplicación de las sanciones, así como las restituciones que procedan.

5. Evaluación

5.1. Interna

La CDI mediante las direcciones responsables de los programas sujetos a reglas de operación, podrá llevar a cabo en forma directa o a través de instancias especializadas, las evaluaciones que se consideren apropiadas conforme a sus necesidades y recursos disponibles. Para ello, se deberá considerar el análisis de la matriz de indicadores señalada en cada programa en el apartado de Indicadores, así como de los resultados del seguimiento y monitoreo en la operación de los programas, con el propósito de conocer y retroalimentar las posibles acciones futuras de mejora en su desempeño. Para tal efecto se agrega como Anexo 5 la Matriz de Indicadores para Resultados.

5.2. Externa

En cumplimiento de lo establecido en los artículos 78 de la Ley Federal de Presupuesto y Responsabilidad Hacendaria y 78 de la Ley General de Desarrollo Social; así como de los Lineamientos Generales para la Evaluación de los Programas Federales de la Administración Pública Federal, publicados el 30 de marzo del 2007, los programas sujetos a reglas de operación de la CDI serán evaluados conforme a las disposiciones del Programa Anual de Evaluación, que determine la Secretaría de Hacienda y Crédito Público, la Secretaría de la Función Pública y el Consejo Nacional de Evaluación de la Política de Desarrollo Social, CONEVAL, para el ejercicio fiscal que corresponda. Al interior de la CDI, la coordinación del proceso estará a cargo de la Coordinación General de Planeación y Evaluación.

6. Transparencia

6.1. Difusión

Además de ser publicadas en el Diario Oficial de la Federación, estas reglas de operación se darán a conocer por la CDI en su página de internet en www.gob.mx/cdi. Igualmente, la instancia normativa del Programa elaborará una síntesis del contenido de las reglas para que el área competente de la CDI las difunda en el Sistema de Radiodifusoras Culturales Indigenistas conforme las políticas de comunicación establecidas.

El Acuerdo de Coordinación suscrito y el listado de obras convenidas para su ejecución con cargo al Programa, se informará a la ciudadanía mediante la publicación, por parte de la CDI, en el Diario Oficial de la Federación. La publicación debe contener: la localidad o localidades en las que serán construidas las obras, una breve descripción de las mismas y el nombre de la entidad responsable de su ejecución; cuidando de no publicar información o referencias que afecten el buen desarrollo de los procesos de licitación y contratación.

El Gobierno del Estado, a través de la Dependencia Estatal Responsable, pondrá a disposición de la ciudadanía, en sus respectivas páginas de Internet, la información de los contratos de obra que se firmen, conforme avance el proceso de contratación, señalando los nombres de las empresas y sus montos. Igualmente, publicarán en sus páginas de Internet los informes de seguimiento sobre su ejecución.

La papelería, documentación oficial, así como la publicidad y difusión de los Programas, deberán identificarse con el Escudo Nacional en los términos que establece la ley correspondiente e incluir la siguiente leyenda: "Este Programa es público, ajeno a cualquier partido político. Queda prohibido el uso para fines distintos a los establecidos en el Programa".

6.2. Padrón de Beneficiarios

Para los apoyos de edificación de vivienda, la instancia normativa deberá integrar un padrón de beneficiarios en conformidad con los Artículos 27 de la Ley General de Desarrollo Social y 16 de su Reglamento; 24, fracción XI y 70, inciso que de la Ley General de Transparencia y Acceso a la Información Pública, así como 11, fracción XI y 68 de la Ley Federal de Transparencia y Acceso a la Información Pública.

6.3. Contraloría Social

La contraloría social es una instancia de participación ciudadana mediante la cual los beneficiarios, en forma organizada, a través de comités, verifican el cumplimiento de las metas y la correcta utilización de los recursos públicos asignados al Programa.

Conforme a los Lineamientos para la Promoción y Operación de la Contraloría Social en los programas federales de desarrollo social vigentes, se impulsará e instrumentará la Contraloría Social en el Programa facilitando a los beneficiarios el acceso a la información necesaria para su desarrollo y cumplimiento de sus funciones en apego al Esquema de Contraloría Social validado por la Secretaría de la Función Pública.

6.3.1. Esquema de Contraloría Social

El Esquema de Contraloría Social se enmarca en la estrategia diseñada para establecer la Contraloría Social en el Programa de Infraestructura Indígena, como instrumento de los beneficiarios para verificar el cumplimiento de las metas y la correcta aplicación de los recursos públicos asignados al Programa.

En este contexto, la Dirección General Adjunta de Infraestructura, en su carácter de Instancia Normativa del Programa, formula el presente Esquema de Contraloría Social, mismo que resulta vinculante a su Guía Operativa y a su Programa Anual de Trabajo.

La elaboración de dichos instrumentos tiene como propósito establecer los aspectos, procedimientos, mecanismos y formatos para que los Gobiernos de los Estados promuevan, difundan e instrumenten la Contraloría Social.

La instrumentación de la Contraloría Social estará a cargo de los Gobiernos de los Estados, a través de la dependencia ejecutora de las obras, en los términos en los que se establezca en los acuerdos de coordinación que se suscriban para la operación del Programa, el presente Esquema, la Guía Operativa y el Programa Anual de Trabajo.

La Dependencia Estatal Responsable del Programa deberá designar un servidor público como responsable de la Contraloría Social, quien fungirá como enlace con la Delegación Estatal de la CDI y la Dirección General Adjunta de Infraestructura para el desahogo de consultas y el intercambio de información en la materia.

En caso de que la Delegación Estatal de la CDI se desempeñe como ejecutora de obras, le corresponde realizar las acciones para la promoción e instrumentación de la Contraloría Social que se establecen en el presente Esquema, la Guía Operativa y el Programa Anual de Trabajo; incluida la designación de un responsable en la materia, conforme a lo señalado en el párrafo anterior.

Los aspectos que deben considerarse en las tareas asociadas con la promoción de la Contraloría Social, son los siguientes:

I. Difusión.

La actividad de difusión será soportada con la utilización de materiales audiovisuales y electrónicos, impresos, de carácter presencial o de otra naturaleza considerada por la Guía Operativa, que manifiesten a los beneficiarios del Programa la existencia y operación de la Contraloría Social.

Los Gobiernos de los Estados determinarán los medios a utilizar y serán responsables de la elaboración y distribución de los materiales de difusión y promoción considerando una cobertura razonable de las localidades y municipios en donde se ejecuten obras del Programa, los cuales deben ser presentados en el CORESE y validados por el mismo. No obstante, la Dirección General Adjunta de Infraestructura queda en la posibilidad de participar, en coordinación con las propias Delegaciones Estatales, en la elaboración y distribución de este tipo de materiales.

La difusión con "spots" radiofónicos se efectuará a través de las emisoras del Sistema de Radiodifusoras Culturales Indigenistas (SRCI) y estará a cargo de la Dirección de Comunicación Intercultural de la CDI, la cual podrá coordinarse con las Delegaciones Estatales para su instrumentación observando los criterios aplicables de la Guía Operativa. Igualmente, la Dirección de Comunicación Intercultural de la CDI coordinará las tareas de difusión que, en su caso, realicen las Delegaciones Estatales e involucren el uso de otro medio de comunicación masiva.

En general, los contenidos harán alusión a:

El derecho de los beneficiarios a participar como contralores sociales.

El derecho los beneficiarios a solicitar información y los mecanismos para presentar quejas y denuncias relacionadas con la ejecución de obras así como de los medios institucionales para gestionarlas.

El cómo participar en las actividades de Contraloría Social.

Características del Programa: Tipos de apoyo, elegibilidad de localidades y requisitos para la solicitud, programación y ejecución de obras.

Procedimientos e instrumentos necesarios para realizar las tareas de Contraloría Social: la Ficha Informativa de Obra, Informes, Minuta, Acta de Registro y Solicitud de Información.

En la difusión se deberá poner énfasis en la participación equitativa de las mujeres en la contraloría social.

Los Gobiernos de los Estados indicarán la mecánica y periodos en los que se realizará la producción y distribución de materiales e información y lo harán del conocimiento de la Delegación Estatal de la CDI correspondiente y ésta a su vez de la Dirección General Adjunta de Infraestructura.

II. Capacitación y Asesoría.

La Dirección General Adjunta de Infraestructura brindará capacitación y asesoría sobre Contraloría Social a las delegaciones estatales que participan en la operación del Programa; las delegaciones estatales capacitarán y asesorarán a los gobiernos de los estados y a las dependencias ejecutoras sobre el manejo de los instrumentos necesarios para realizar las tareas de Contraloría Social (Ficha Informativa de Obra, Informes, Minuta, Acta de Registro y Solicitud de Información) ; en su caso, las delegaciones estatales de la CDI podrán convenir con los órganos estatales de control la capacitación a los funcionarios estatales. Por su parte, las dependencias ejecutoras harán lo propio con los beneficiarios integrantes de los Comités de Contraloría Social, incluyendo el manejo de instrumentos de apoyo y seguimiento, conforme a los elementos contenidos en la Guía Operativa formulada para el efecto por la Dirección General Adjunta de Infraestructura.

En este contexto, las dependencias ejecutoras serán responsables de coordinar la constitución de los Comités de Contraloría Social y captar los informes de seguimiento, asimismo, brindarán asesoría y capacitación a los integrantes de los Comités para que éstos realicen adecuadamente sus actividades de supervisión y vigilancia en el Programa.

III. Seguimiento.

Los resultados obtenidos por las dependencias ejecutoras en cumplimiento de las actividades de promoción, y de los Comités de Contraloría Social serán integrados a partir de los formatos diseñados para el efecto, en los cuales los Comités plasmarán los resultados de las actividades de seguimiento, supervisión y vigilancia del Programa. Una vez que los Comités hayan cumplido con dichas actividades, entregarán a las dependencias ejecutoras y éstas a los Gobiernos de los Estados los formatos de acuerdo con lo que establezca la Guía Operativa, para que éstos los registren y capturen en el Sistema Informático de Contraloría Social "SICS" que la Secretaría de la Función Pública ha diseñado para tal efecto.

Se promoverá la vinculación del seguimiento de las actividades y de los resultados de la Contraloría Social con los mecanismos de denuncias existentes.

La Dirección General Adjunta de Infraestructura notificará a la Secretaría de la Función Pública el nombre del funcionario que fungirá como Enlace del SICS y le genere las claves de acceso respectivas, para que éste a su vez dé de alta a los usuarios de los Gobiernos de los Estados y de las Delegaciones Estatales cuando éstas sean ejecutoras de obra.

IV. Actividades de Coordinación.

En los Acuerdos de Coordinación suscritos con las entidades federativas al amparo del Programa, se incluirá un numeral o cláusula relacionada con la instrumentación de Contraloría Social en el Programa, garantizando con ello su implementación.

6.4. Quejas y Denuncias

Las quejas y denuncias de la ciudadanía en general se captarán a través de:

El Organismo Interno de Control en la CDI; específicamente en el Área de Quejas y Responsabilidades, ubicada en la avenida México Coyoacán número 343, piso 2, Colonia Xoco, Delegación Benito Juárez, código postal 03330, en la Ciudad de México, por Internet a la dirección electrónica: quejasoic@cdi.gob.mx; teléfono (01-55) 91-83-21-00, extensiones 7252 y 7253 en la Ciudad de México.

El Centro de Contacto Ciudadano recibe quejas y denuncias en la cuenta de correo electrónico: contactociudadano@funcionpublica.gob.mx y por correspondencia en Av. Insurgentes Sur número 1735, P.B. Módulo 3, Colonia Guadalupe Inn, Delegación Alvaro Obregón, C.P. 01020, Ciudad de México, y en los números telefónicos 01800 1128700 del interior de la República, así como al (01-55) 2000 2000 y 2000 3000, extensión 2164 en la Ciudad de México, se da información de los medios para interponer quejas y denuncias en contra de servidores públicos federales.

6.5. Enfoque de Derechos.

Con el objetivo de generar las condiciones necesarias para el acceso equitativo en términos de disponibilidad, accesibilidad y calidad en las acciones que realiza este Programa, se implementarán mecanismos que hagan efectivo el acceso a la información gubernamental y se asegurará que el acceso a los apoyos y servicios se dé únicamente con base en lo establecido en estas Reglas, sin discriminación o distinción alguna. De igual manera, se fomentará que las y los servidores públicos involucrados en la operación del Programa, promuevan, respeten, protejan y garanticen el ejercicio efectivo de los derechos humanos de las y los beneficiarios, de conformidad con los principios de universalidad, interdependencia, indivisibilidad y progresividad, brindando en todo momento un trato digno y de respeto a la población objetivo, con apego a los criterios de igualdad y no discriminación.

Asimismo, el Programa fomentará la vigencia efectiva y respeto irrestricto de los derechos de las personas con discapacidad, jóvenes y de los pueblos indígenas, contribuyendo a generar conocimiento y acciones que potencien su desarrollo integral e inclusión plena. En cumplimiento a la Ley General de Víctimas y atendiendo las reglas de operación vigentes, se favorecerá el acceso al Programa de las personas inscritas en el Registro Nacional de Víctimas, que se encuentren en condiciones de pobreza, vulnerabilidad, rezago y marginación, mediante solicitud escrita, fundada y motivada que emane de autoridad competente.

ANEXO 1**Modelo de Acuerdo de Coordinación¹**

ACUERDO DE COORDINACION PARA LA EJECUCION DEL PROGRAMA DE INFRAESTRUCTURA INDIGENA, EN ADELANTE "EL PROGRAMA", QUE CELEBRAN LA COMISION NACIONAL PARA EL DESARROLLO DE LOS PUEBLOS INDIGENAS, A QUIEN EN LO SUCESIVO SE DENOMINARA "LA COMISION", REPRESENTADA EN ESTE ACTO POR _____, ASISTIDO POR _____ Y EL GOBIERNO DEL ESTADO LIBRE Y SOBERANO DE _____, A QUIEN EN LO SUCESIVO SE LE DENOMINARA "EL GOBIERNO DEL ESTADO", REPRESENTADO EN ESTE ACTO POR SU _____, ASISTIDO POR _____ EN SU CARACTER DE _____; MISMOS QUE CUANDO ACTUEN DE MANERA CONJUNTA SE LES DENOMINARA "LAS PARTES"; DOCUMENTO QUE SUSCRIBEN AL TENOR DE LOS SIGUIENTES:

ANTECEDENTES

- I. El Artículo 2o. de la Constitución Política de los Estados Unidos Mexicanos en su Apartado B, establece la obligación para la Federación, los Estados y los Municipios, de impulsar el desarrollo integral de las zonas indígenas con el propósito de fortalecer las economías locales y mejorar las condiciones de vida de sus pueblos, mediante acciones coordinadas entre los tres órdenes de gobierno.
- II. La Constitución Política del Estado Libre y Soberano de _____ señala que las autoridades estatales garantizarán el desarrollo integral de los pueblos indígenas y velarán por la atención de sus demandas con pleno respeto a su cultura y promoverán acciones para su beneficio. *(Nota.- En caso de que la legislación estatal no contemple específicamente a la población indígena, se hará referencia a lo que la misma diga con respecto a la población rezagada o de escasos recursos).*
- III. El Decreto de Presupuesto de Egresos de la Federación para el Ejercicio Fiscal _____ publicado en el Diario Oficial de la Federación el _____, establece en su artículo _____ que los programas que deberán sujetarse a reglas de operación son aquellos enunciados dentro de su anexo _____, considerándose dentro de ese documento a los Programas de "LA COMISION".
- IV. El artículo 77 de la Ley Federal de Presupuesto y Responsabilidad Hacendaria dispone que con objeto de asegurar la aplicación eficaz, eficiente, oportuna, equitativa y transparente de los recursos públicos, entre los que se encuentran los de "EL PROGRAMA", deberán sujetarse a reglas de operación que establezcan los requisitos, criterios e indicadores que lo regulen.
- V. Dentro de los programas de "LA COMISION" se encuentra el "Programa de Infraestructura Indígena", el cual opera con Reglas de Operación, mismas que fueron publicadas en el Diario Oficial de la Federación, el día _____ de _____ de _____ en lo sucesivo "LAS REGLAS DE OPERACION".
- VI. "LAS REGLAS DE OPERACION" de "EL PROGRAMA" establecen como objetivo general: "Contribuir a que los habitantes de las localidades indígenas elegibles superen el aislamiento y dispongan de

¹ El presente Modelo de Acuerdo podrá presentar las modificaciones derivadas del proceso de negociación que sean necesarias al Gobierno del Estado para el cumplimiento de su objeto. En todo caso, las modificaciones quedarán sujetas a la aprobación de la Comisión.

bienes y servicios básicos, mediante la construcción de obras de infraestructura básica y de vivienda”.

- VII.** Que “LAS REGLAS DE OPERACION” establecen en su punto 3.1.1.1. que para una mejor planeación e integración de la Cartera de Obras, los Gobiernos de los Estados integrarán y presentarán durante el último trimestre del año, una propuesta de obras a desarrollar durante el año siguiente, a fin de que en forma conjunta con la Delegación de “LA COMISION”, las instancias normativas federales y la Dirección General Adjunta de Infraestructura, se analice su factibilidad de ejecución, para que en caso de que sea positivo, se integre el proyecto ejecutivo, se revise y valide técnicamente y se conforme la posible lista de obras a concertar.
- VIII.** Que a la fecha “LAS PARTES” han revisado y aprobado la cartera de obras a realizarse y ejecutarse durante el _____ con recursos presupuestales de dicho ejercicio fiscal, por lo que a efecto de contribuir a un ejercicio eficiente y oportuno del gasto público, en particular, tratándose de inversión en infraestructura es que “LAS PARTES” han decidido suscribir el presente instrumento.
- IX.** De conformidad con “LAS REGLAS DE OPERACION” para la ejecución de “EL PROGRAMA” existe la necesidad de celebrar un Acuerdo de Coordinación con los gobiernos de los estados para la aplicación de los recursos.
- X.** “LAS REGLAS DE OPERACION” de “EL PROGRAMA” establecen la constitución de un Comité de Regulación y Seguimiento, en lo sucesivo “EL CORESE” como la instancia colegiada de coordinación institucional creada con el propósito de garantizar el cumplimiento de los compromisos adquiridos entre “LAS PARTES” en los Acuerdos de Coordinación en el marco de “EL PROGRAMA”

DECLARACIONES.

I. De “LA COMISION”:

- I.1.** Que es un organismo descentralizado de la administración pública federal, no sectorizado, con personalidad jurídica, con patrimonio propio, con autonomía operativa, técnica, presupuestal y administrativa, de conformidad con el artículo 1 de la Ley de la Comisión Nacional para el Desarrollo de los Pueblos Indígenas, publicada en el Diario Oficial de la Federación el 21 de mayo de 2003.
- I.2.** Que de conformidad con el artículo 2 de la citada Ley, tiene como objeto orientar, coordinar, promover, apoyar, fomentar, dar seguimiento y evaluar los programas, proyectos, estrategias y acciones públicas para el desarrollo integral y sustentable de los pueblos y comunidades indígenas y tiene facultades para establecer acuerdos y convenios de coordinación con los gobiernos de las entidades federativas, con la participación que corresponda a sus municipios, para llevar programas, proyectos y acciones conjuntas a favor de los pueblos y comunidades indígenas.
- I.3.** Que _____, en su carácter de _____ en _____, cuenta con las facultades suficientes para suscribir el presente Acuerdo de Coordinación, de conformidad con el artículo _____ del Estatuto Orgánico de la Comisión Nacional para el Desarrollo de los Pueblos Indígenas, así como el Poder otorgado ante el Licenciado _____, Notario Público No. _____, de la Ciudad de México, mediante Escritura Pública No. _____ de fecha _____.
- I.4.** Que su domicilio legal es el ubicado en _____.
- I.5.** Que el monto de las asignaciones le fueron autorizadas en el Decreto de Presupuesto de Egresos de la Federación para el Ejercicio Fiscal _____.

II. De “EL GOBIERNO DEL ESTADO”:

- II.1** Que con fundamento en lo dispuesto por los artículos 40 y 43 de la Constitución Política de los Estados Unidos Mexicanos y los artículos _____ de la Constitución Política del Estado de _____, es un Estado Libre y Soberano que forma parte integrante de la Federación, cuyo Poder Ejecutivo lo ejerce el Gobierno del Estado.
- II.2** Que el _____, en su carácter de _____ del Estado de _____, se encuentra facultado para suscribir el presente Acuerdo, en los términos de los artículos _____ de la Constitución Política del Estado de _____ y los artículos _____ de la Ley Orgánica del Poder Ejecutivo del Estado de _____.
- II.3** Que en coordinación con la Delegación de “LA COMISION” en _____ se estableció la prioridad de las obras a realizar, objeto del presente instrumento, de conformidad con “LAS REGLAS DE OPERACION”, asimismo, se determinó que cuentan con las características de población objetivo con base a la metodología desarrollada por “LA COMISION”, para la identificación de la población indígena a nivel de localidad construida a partir del criterio de hogares indígenas y/o localidades

reconocidas como indígenas en las constituciones o leyes estatales. Por otra parte, el tipo de las obras corresponde a los de apoyo de "EL PROGRAMA" y cuentan con el consentimiento de los beneficiarios.

II.4 Que su domicilio legal es el ubicado en _____.

Por lo expuesto y en el ámbito de aplicación de cada una de "LAS PARTES" con fundamento en lo que disponen los Artículos 2o. Apartado B, 26, 40, 43, 105 y 116 de la Constitución Política de los Estados Unidos Mexicanos; 45 de la Ley Orgánica de la Administración Pública Federal; 5, 22 y 59, fracción I de la Ley Federal de las Entidades Paraestatales; 33, 34 y 44 de la Ley de Planeación; 54, 74, 75, 76, 77, 78 y 79 de la Ley Federal de Presupuesto y Responsabilidad Hacendaria y 176, 178 y 179 de su Reglamento; 3, fracciones XI y XXI, 25 y 30 del Presupuesto de Egresos de la Federación para el Ejercicio Fiscal 2017; la Ley de Obras Públicas y Servicios Relacionados con las Mismas, la Ley de Adquisiciones, Arrendamientos y Servicios del Sector Público y sus respectivos Reglamentos; 2 fracciones XI y XIV de la Ley de la Comisión Nacional para el Desarrollo de los Pueblos Indígenas; las Reglas de Operación del Programa de Infraestructura Indígena, Lineamientos para la promoción y operación de la Contraloría Social en los programas federales de desarrollo social, así como _____ de la Constitución Política del Estado Libre y Soberano de _____; _____ de la Ley Orgánica del Poder Ejecutivo del Estado de _____; _____ de la Ley Estatal de Planeación; "LAS PARTES" han decidido suscribir el presente instrumento para la aplicación de los recursos de "EL PROGRAMA", conforme a las siguientes:

CLAUSULAS

PRIMERA. OBJETO.- El presente Acuerdo tiene por objeto la ejecución de obras de "EL PROGRAMA" con "EL GOBIERNO DEL ESTADO" de _____ de conformidad con "LAS REGLAS DE OPERACION" que serán realizadas durante y con recursos del ejercicio fiscal ____.

SEGUNDA. OBRAS.- "LAS PARTES" manifiestan su conformidad con la cartera de obras que se encuentran enumeradas en el Anexo 1, en el que se señalan las obras, estructura financiera, metas, beneficiarios, localidades, municipios y responsables de ejecución de cada una de éstas; dicho Anexo forma parte integrante del presente Acuerdo de Coordinación.

En caso de que se requiera hacer alguna modificación a los términos en que hayan sido pactadas las obras, "LAS PARTES" deberán sujetarse a lo establecido en la Cláusula Décima del presente Acuerdo, así como lo dispuesto en "LAS REGLAS DE OPERACION".

TERCERA. ESTRUCTURA FINANCIERA.- "LAS PARTES" se obligan en términos de "LAS REGLAS DE OPERACION" a realizar las aportaciones para el desarrollo de las obras, de conformidad con la estructura financiera convenida en el Anexo 1, en términos de lo dispuesto en la Ley Federal de Presupuesto y Responsabilidad Hacendaria y su Reglamento, en las siguientes cantidades:

- a) "LA COMISION" aportará hasta la cantidad de \$ _____ (_____ 00/100 Moneda Nacional), equivalente al ____% de la aportación total.
- b) "EL GOBIERNO DEL ESTADO" aportará hasta la cantidad de \$ _____ (_____ 00/100 Moneda Nacional), equivalente al ____% de la aportación total.

Nota: Sólo en caso de existir recursos por parte de los municipios, se incluirá el párrafo siguiente:

- c) Por lo que se refiere a la cantidad señalada en el párrafo anterior "EL GOBIERNO DEL ESTADO" podrá realizar las gestiones necesarias para que el municipio en el que se encuentre la población beneficiada aporte la cantidad de \$ _____ (_____ 00/100 Moneda Nacional), equivalente al ____% de la aportación del estado, suscribiendo en su caso "EL GOBIERNO DEL ESTADO" y el municipio el convenio respectivo.

Los recursos que ministre "LA COMISION" a "EL GOBIERNO DEL ESTADO" al amparo de "EL PROGRAMA" en su carácter de subsidios, no perderán su naturaleza federal, por lo que deberán ser ejercidos observando todas las disposiciones legales y normativas aplicables al presupuesto federal.

Las aportaciones económicas de "LAS PARTES" serán obligatorias de acuerdo con la estructura financiera pactada en la presente Cláusula, a partir del importe original del contrato de la obra de que se trate, siempre y cuando exista suficiencia presupuestal.

Cuando para la contratación de alguna obra convenida se requiera de un monto mayor al establecido en el presente Acuerdo de Coordinación, dicha obra no podrá ser contratada hasta en tanto no se cuente con la suficiencia presupuestal, la cual puede originarse de ahorros en la contratación de otras obras, o porque "EL GOBIERNO DEL ESTADO" aporte los recursos faltantes.

La aportación de "LA COMISION", así determinada será fija; no podrá incrementarse por las variaciones de costos que pudieran presentarse durante la ejecución de las obras, manteniéndose la obligación de "EL GOBIERNO DEL ESTADO" de aportar los recursos adicionales que permitan concluir las obras o metas en los términos pactados. En el caso de que existan economías, "EL GOBIERNO DEL ESTADO" deberá reintegrarlas a "LA COMISION" en la proporción pactada en la estructura financiera.

Conforme a los requerimientos previstos en los programas de ejecución de los proyectos ejecutivos de las obras y acciones, el calendario de ministración de los recursos del Programa es el siguiente:

Calendario de Ministración de los Recursos del Programa

	Enero	Febrero	Marzo	Abril	Mayo	Junio	Julio	Agosto	Septiembre	Octubre	Noviembre	Diciembre	Total
Federal													
Estatal													
Total													

"LAS PARTES" acuerdan que el calendario de ministración que antecede está sujeto a cambios atendiendo a los montos efectivamente contratados, por lo que será objeto de modificaciones futuras.

CUARTA. MINISTRACION Y EJERCICIO DE RECURSOS.- "LA COMISION", hará las aportaciones de los recursos previstos conforme a la estructura financiera convenida y los montos efectivamente contratados, siempre y cuando exista suficiencia presupuestal, a efecto de cubrir el anticipo de obra y las erogaciones que se deriven de cada uno de los contratos de obra en los términos señalados por la Ley de Obras Públicas y Servicios Relacionados con las Mismas y su Reglamento.

"LA COMISION" ministrará los recursos a cada obra de conformidad a lo pactado en el calendario que se determine a partir del programa de ejecución establecido en el contrato de obra, considerando la documentación comprobatoria de la utilización de recursos y el avance de las obras.

"EL GOBIERNO DEL ESTADO" aportará oportunamente los recursos económicos comprometidos como aportación local conforme a la estructura financiera y a los montos contratados, observando las disposiciones que establecen la Ley de Obras Públicas y Servicios Relacionados con las Mismas y su Reglamento.

A efecto de agilizar el inicio del proceso constructivo, "LA COMISION" podrá cubrir el total de los anticipos derivados de los contratos de obra, con cargo a su porcentaje de participación financiera convenida. Lo anterior no exime al "GOBIERNO DEL ESTADO" de la obligación para que aporte igualmente la totalidad del porcentaje convenido para cada obra sobre el monto efectivamente contratado, durante su periodo de ejecución.

"EL GOBIERNO DEL ESTADO" manejará los recursos que ministre "LA COMISION" a través de una cuenta bancaria específica para transparentar en su manejo y facilitar la fiscalización de los recursos de "EL PROGRAMA", así como la identificación de los rendimientos financieros que generen.

QUINTA.- EJECUCION DE LAS OBRAS.- Las obras señaladas en el Anexo 1 se ejecutarán por "EL GOBIERNO DEL ESTADO" a través de las dependencias o entidades que designe, bajo su estricta responsabilidad sobre la base demostrada de su capacidad técnica y de ejecución, conforme a las disposiciones establecidas en la Ley de Obras Públicas y Servicios Relacionados con las Mismas, o la Ley de Adquisiciones, Arrendamientos y Servicios del Sector Público y sus Reglamentos, por contrato o por administración directa.

A efecto de formalizar las responsabilidades de "EL GOBIERNO DEL ESTADO" en la ejecución de las obras, deberá suscribirse por cuadruplicado un "Anexo de Ejecución" por cada obra, el cual será firmado por el titular de la Dependencia Estatal Responsable y por la dependencia o entidad que se desempeña como ejecutora de las obras y proyectos, dentro de los 10 (diez) días naturales posteriores a la firma del presente acuerdo.

"EL GOBIERNO DEL ESTADO" y la Dependencia Estatal Responsable se obligan a respetar en todos sus términos lo establecido en "LAS REGLAS DE OPERACION".

SEXTA. SUPERVISION GERENCIAL DE OBRAS.- De conformidad con "LAS REGLAS DE OPERACION", "LA COMISION" podrá destinar en forma adicional hasta el tres por ciento del costo total de las obras convenidas según lo dispuesto por la Cláusula Tercera, para la contratación de servicios relacionados con obras públicas con el fin de dar seguimiento y verificar los procesos constructivos de las obras pactadas en el presente Acuerdo de Coordinación y el cumplimiento de la normatividad aplicable, conforme a lo previsto en la Ley de Obras Públicas y Servicios Relacionados con las Mismas y su Reglamento.

SEPTIMA. LICITACION DE LAS OBRAS.- “EL GOBIERNO DEL ESTADO” de conformidad con “LAS REGLAS DE OPERACION” por sí o a través de la instancia ejecutora, llevará a cabo el proceso de licitación o adjudicación de acuerdo a las características de cada obra, dentro del plazo de 45 (cuarenta y cinco) días naturales siguientes a la firma del presente Acuerdo de Coordinación; asimismo tendrá la obligación de vigilar y asegurarse, que la licitación, contratación y ejecución de las obras se realicen con base a la legislación y disposiciones aplicables a los subsidios federales, así como lo establecido en “LAS REGLAS DE OPERACION” y en el presente Acuerdo de Coordinación, y de dar seguimiento e informar a “LA COMISION”, previa validación de “EL CORESE” sobre los avances en los procesos de licitación, contratación y ejecución de las obras hasta su entrega recepción.

Asimismo, la instancia ejecutora deberá iniciar los procedimientos de adjudicación para la ejecución de las obras, dentro de los 20 (veinte) días naturales posteriores a la autorización de los recursos federales y estatales, con relación a lo establecido en “LAS REGLAS DE OPERACION”.

OCTAVA. OBLIGACIONES DE “LAS PARTES”.- Adicionalmente a lo pactado en el presente instrumento, “LAS PARTES” se obligan a lo siguiente:

a) De “LA COMISION”:

- a.1)** Normar, coordinar y realizar las actividades para la instrumentación, seguimiento y control operacional de las acciones de “EL PROGRAMA”, atendiendo las disposiciones legales y normativas aplicables.
- a.2)** Aportar los recursos previstos en los Acuerdos de Coordinación que se suscriban con los gobiernos estatales conforme a la estructura financiera convenida y los montos efectivamente contratados, a efecto de cubrir las erogaciones que se deriven de cada uno de los contratos de obra.
- a.3)** Entregar a la Dependencia Estatal Responsable el oficio de autorización de recursos federales en un plazo no mayor a 15 (quince) días naturales, a partir de la firma del Anexo de Ejecución.

b) De “EL GOBIERNO DEL ESTADO”:

- b.1)** Conducir, integrar y/o instrumentar los procesos y actividades relacionadas con la recepción de demanda, integración de cartera, proyectos ejecutivos, programación, operación, seguimiento, control y cierre de ejercicio conforme al Manual de Procesos y formatos establecidos por “LA COMISION”, atendiendo su ámbito de competencia y las disposiciones legales y normativas aplicables.
- b.2)** Recibir y valorar con criterios de equidad, transparencia y sin discriminación de ninguna especie, todas las demandas de obras que les presenten las localidades que cumplan con los criterios de elegibilidad, cualquiera que sea el canal por el que se las hagan llegar, a efecto de posibilitar su integración en la propuesta de obras que será presentada a “LA COMISION” para la integración de la cartera de obras.
- b.3)** Informar a los solicitantes de las localidades elegibles sobre los resultados de la valoración que realice, ya sea de aceptación o de rechazo de la solicitud. En su caso, informar los pasos que deberán seguir para cumplir los requisitos normativos y que la obra solicitada pueda someterse a la validación de “EL CORESE”.
- b.4)** Aportar oportunamente los recursos económicos comprometidos en el presente Acuerdo de Coordinación conforme a la estructura financiera y a los montos contratados, a efecto de cubrir las erogaciones que se deriven de cada uno de los contratos de obra.
- b.5)** Consultar y escuchar a los habitantes de las localidades elegibles, respecto al tipo de obras y su trazo o trayecto, cuando se trate de evitar daños a los sitios que valoren de acuerdo a su cultura o les implique cambios organizativos que consideren inapropiados.
- b.6)** Entregar, a través de la Dependencia Estatal Responsable el oficio de autorización de recursos estatales en un plazo no mayor a 15 (quince) días naturales, a partir de la firma del Anexo de Ejecución.

La Dependencia Estatal Responsable solicitará tanto de la Delegación de “LA COMISION” como de “EL GOBIERNO DEL ESTADO”, los recursos para la ejecución de “EL PROGRAMA”; debiéndolo hacer del conocimiento de ambas partes.

Asimismo, la Delegación de “LA COMISION” informará a la Dependencia Estatal Responsable dentro de los 2 (dos) días hábiles posteriores, sobre la ministración de los recursos que reciba por parte de la Dirección General Adjunta de Infraestructura.

NOVENA. DEVOLUCION DE LOS RECURSOS.- “LAS PARTES” acuerdan que los recursos federales que no sean devengados al 31 de diciembre de ____, deberán ser reintegrados a “LA COMISION”, dentro de los 3 (tres) días hábiles del Ejercicio Fiscal siguiente.

Los recursos federales que no se destinen a los fines autorizados deberán ser reintegrados a “LA COMISION” por “EL GOBIERNO DEL ESTADO” dentro de los 5 (cinco) días hábiles posteriores a la fecha en que la primera se lo solicite a éste por escrito.

En los casos previstos en los párrafos anteriores el reintegro lo realizará “EL GOBIERNO DEL ESTADO” a través de la Delegación de “LA COMISION”.

Los rendimientos financieros que se generen por el manejo de los recursos federales, deberán ser reintegrados directamente a la TESOFE.

DECIMA. AFECTACION DEL MONTO PACTADO, SUSTITUCION O CANCELACION DE OBRAS.- “LAS PARTES” acuerdan que si por cualquier causa plenamente justificada se afectara el monto pactado de las obras o acciones comprometidas, se requiera la sustitución de las mismas, o se requiera hacer alguna modificación a los términos en los que hayan sido pactadas las obras, “EL GOBIERNO DEL ESTADO” y “LA COMISION” podrán proponer por escrito, modificaciones, adiciones, reducciones o sustituciones a las obras pactadas o de cualquiera de los datos del Anexo 1 y de los montos pactados en general, previo visto bueno de “EL CORESE”, turnando los elementos justificatorios a la Delegación correspondiente de “LA COMISION” para su valoración, quien lo remitirá a la Dirección General Adjunta de Infraestructura para su evaluación y, en su caso, aprobación. Posteriormente la Delegación de “LA COMISION” lo hará del conocimiento de la Dependencia Estatal Responsable. Las modificaciones que expresamente apruebe la Dirección General Adjunta de Infraestructura de “LA COMISION” se formalizarán por escrito.

Será responsabilidad de “EL GOBIERNO DEL ESTADO” la conclusión de las obras y acciones convenidas en el Acuerdo original o Acuerdo modificatorio, incluyendo los plazos de su ejecución previstos en dichos instrumentos y por los ordenamientos aplicables al uso de los recursos federales. El límite para formalizar las modificaciones por parte de “EL GOBIERNO DEL ESTADO” será el último día hábil de septiembre.

La autorización que, en su caso refiere esta Cláusula, se hará mediante oficios emitidos y signados por el Delegado de “LA COMISION” en el Estado de _____, previa aprobación de la Dirección General Adjunta de Infraestructura de “LA COMISION”.

El escrito de solicitud que realice “EL GOBIERNO DEL ESTADO”, deberá contener la información detallada que motiva las posibles modificaciones, adiciones, reducciones o sustituciones a las obras pactadas o de cualquiera de los datos del Anexo 1 y de los montos pactados en general; mismo que será el sustento documental del correspondiente Acuerdo Modificatorio al presente Acuerdo de Coordinación.

En caso de que se afectara el monto pactado de las obras o acciones comprometidas o se requiera la sustitución de las mismas o su cancelación, los recursos acordados en el presente instrumento podrán ser destinados por “LA COMISION” a otras entidades federativas.

Si por cualquier causa plenamente justificada por la entidad ejecutora y a criterio de “LA COMISION” resultara imposible iniciar o continuar alguna de las obras acordadas o ésta dejara de ser viable, “EL GOBIERNO DEL ESTADO” podrá proponer su sustitución a “LA COMISION”.

Si en la ejecución de las obras se observa que sus costos resultan diferentes a los presupuestados y/o a los pactados en el presente Acuerdo de Coordinación, “LAS PARTES” podrán hacer modificaciones conforme a lo establecido en “LAS REGLAS DE OPERACION”.

DECIMA PRIMERA. SUSPENSION O CANCELACION DE ENTREGA DE RECURSOS.- “LA COMISION” podrá suspender o cancelar, parcial o totalmente, la entrega de los recursos convenidos con “EL GOBIERNO DEL ESTADO” en el presente instrumento, así como solicitar la devolución de los que se hubieren entregado, junto con sus rendimientos financieros, sin perjuicio de las acciones legales que procedan cuando:

- A) La propuesta de obras presentada a “LA COMISION” por “EL GOBIERNO DEL ESTADO” se hubiese aprobado pese a no encontrarse normativa y administrativamente integrada, en los términos previstos en “LAS REGLAS DE OPERACION”.
- B) Exista o surja un conflicto social en la zona en la que se tenga programada ejecutar las obras.
- C) Sean cancelados los permisos de cualquier índole, otorgados por las dependencias o entidades federales o locales para la ejecución de las obras.
- D) Los recursos entregados se destinen a un objeto distinto al que fue convenido.
- E) La aportación convenida en el presente Acuerdo de Coordinación no se realice oportunamente para cubrir las erogaciones derivadas de su ejecución.

- F) El avance de obras o acciones se aparte de lo programado o no se estén cumpliendo los términos del presente instrumento, salvo que se acredite el atraso por caso fortuito o fuerza mayor.
- G) Las ejecutoras no inicien los procedimientos licitatorios dentro de los 45 (cuarenta y cinco) días naturales posteriores a la firma del presente instrumento.
- H) La información de los avances de "EL PROGRAMA" no fuera entregada de manera oportuna y con los procedimientos y formatos establecidos, o si como resultado de las revisiones que realice "LA COMISION" o los órganos fiscalizadores se demostrara que ésta no es veraz.
- I) Exista discriminación de localidades elegibles, ya sea por razones políticas, étnicas, de género o cualquier otra.
- J) Si a solicitud de "LA COMISION" o de los órganos fiscalizadores no se entregará la información de las cuentas bancarias que demuestren el manejo de los recursos de "EL PROGRAMA".
- K) "EL CORESE" no funcione o se incumpla sistemáticamente su Reglamento.

DECIMA SEGUNDA. ACTAS DE ENTREGA RECEPCION.- "EL GOBIERNO DEL ESTADO" deberá asegurarse de que las entidades ejecutoras elaboren en términos de la Ley de Obras Públicas y Servicios Relacionados con las Mismas y su Reglamento, las actas de entrega recepción con los contratistas, así como que se elaboren las actas respectivas cuando las entidades ejecutoras entreguen las obras a las dependencias u órdenes de gobierno que se responsabilizarán de su operación y mantenimiento.

DECIMA TERCERA. COORDINACION INSTITUCIONAL.- Las instancias participantes se coordinarán a través de "EL CORESE", que será la instancia para el seguimiento a la ejecución de "EL PROGRAMA" en el Estado, así como para el cumplimiento de los compromisos establecidos en el presente Acuerdo de Coordinación.

"LA COMISION" y "EL GOBIERNO DEL ESTADO" en este acto manifiestan su conformidad y aprobación al Reglamento de "EL CORESE", así como de su integración.

DECIMA CUARTA. CIERRE DE EJERCICIO.- La Dependencia Estatal Responsable validará el cierre del ejercicio en el formato que para tales efectos emitirá "LA COMISION", quien integrará el cierre programático presupuestal del ejercicio.

DECIMA QUINTA. CONTRALORIA SOCIAL.- "LAS PARTES" impulsarán la Contraloría Social de "EL PROGRAMA" con la finalidad de facilitar a los beneficiarios el acceso a la información para verificar el cumplimiento de las metas y la correcta aplicación de los recursos. La promoción se realizará con base en lo establecido en las Reglas de Operación de "EL PROGRAMA", en los Lineamientos para la promoción y operación de la Contraloría Social en los Programas federales de desarrollo social vigentes, y en los documentos de Contraloría Social de "EL PROGRAMA" validados por la Secretaría de la Función Pública.

Para su mejor desarrollo e instrumentación "LA CDI" entregará a "EL GOBIERNO DEL ESTADO" toda la información, documentación y capacitación necesaria para que la difusión e instrumentación de la Contraloría Social.

Por su parte, "EL GOBIERNO DEL ESTADO" se compromete a conformar, capacitar y asesorar a los comités de Contraloría Social, así como recabar los informes que deriven de su actuación para su registro en los mecanismos institucionales correspondientes; y poner a su disposición la información y mecanismos necesarios para el adecuado desarrollo de sus actividades.

DECIMA SEXTA. LEYENDAS.- La papelería, documentación oficial, así como la publicidad y promoción que adquieran las dependencias y entidades para la ejecución de "EL PROGRAMA", deberán incluir la siguiente leyenda: "Este Programa es público, ajeno a cualquier partido político. Queda prohibido el uso para fines distintos a los establecidos en el programa".

DECIMA SEPTIMA. CASO FORTUITO O FUERZA MAYOR.- "LAS PARTES" acuerdan que estarán exentas de toda responsabilidad en casos de retrasos, demoras o incumplimientos total o parcial de las acciones enmarcadas en el presente Acuerdo debido a causas de fuerza mayor o caso fortuito, debidamente acreditados.

DECIMA OCTAVA. MODIFICACIONES.- "LAS PARTES" manifiestan que cualquier modificación al presente Acuerdo deberá ser otorgada por escrito y firmada de conformidad, en estricto apego a lo establecido en "LAS REGLAS DE OPERACION".

DECIMA NOVENA. SUPREMACIA DE LAS REGLAS DE OPERACION VIGENTES.- Con independencia de lo previsto en el presente instrumento, en caso de cualquier controversia, prevalecerá el contenido de "LAS REGLAS DE OPERACION".

VIGESIMA. BUENA FE.- “LAS PARTES” declaran que en el presente Acuerdo no existe dolo, error, mala fe, violencia o cualquier otro vicio del consentimiento que pudiera anular el mismo y que es la simple manifestación de voluntades y para su interpretación y cumplimiento así como para todo aquello que no esté expresamente estipulado en el mismo, “LAS PARTES” lo resolverán de común acuerdo en el seno de “EL CORESE”.

VIGESIMA PRIMERA. CESION DE DERECHOS Y OBLIGACIONES.- Ninguna de “LAS PARTES” podrá ceder o transferir parcial o totalmente los derechos y obligaciones derivados del presente Acuerdo.

VIGESIMA SEGUNDA. JURISDICCION.- “LAS PARTES” acuerdan que en caso de presentarse alguna controversia derivada del incumplimiento del presente instrumento y los acuerdos que se deriven, se resolverá de conformidad con lo establecido en el artículo 44 de la Ley de Planeación.

VIGESIMA TERCERA. VIGENCIA.- El presente Acuerdo de Coordinación estará en vigor a partir del día de su firma y tendrá vigencia hasta el total cumplimiento de las obligaciones emanadas del mismo, sin que pueda exceder del 31 de diciembre de ____.

Leído que fue el presente acuerdo de coordinación y enteradas “LAS PARTES” de su contenido y alcance, lo suscriben por cuadruplicado en la Ciudad de _____ a los _____ días del mes de _____ de ____.

Por “LA COMISION”:

Por “EL GOBIERNO DEL ESTADO”:

NOMBRE Y CARGO

NOMBRE Y CARGO

Este Programa es público, ajeno a cualquier partido político. Queda prohibido el uso para fines distintos a los establecidos en el programa

ANEXO 2

Entidades Federativas con Localidades Elegibles

02 Baja California	17 Morelos
03 Baja California Sur	18 Nayarit
04 Campeche	20 Oaxaca
05 Coahuila	21 Puebla
06 Colima	22 Querétaro
07 Chiapas	23 Quintana Roo
08 Chihuahua	24 San Luis Potosí
09 Distrito Federal	25 Sinaloa
10 Durango	26 Sonora
11 Guanajuato	27 Tabasco
12 Guerrero	29 Tlaxcala
13 Hidalgo	30 Veracruz

14 Jalisco	31 Yucatán
15 México	32 Zacatecas
16 Michoacán	

Este Programa es público, ajeno a cualquier partido político. Queda prohibido el uso para fines distintos a los establecidos en el programa

ANEXO 3**Fórmula de Cálculo del Índice de Asignación Presupuestal**

La asignación preliminar de recursos por entidad federativa para obras de infraestructura se basa en lo siguiente:

El presupuesto total autorizado al Programa se disminuye por los siguientes conceptos:

Tres punto cero nueve por ciento de gasto de operación.

Monto de recursos destinado a la edificación de vivienda.

El resultado corresponde al presupuesto de obras total "POT_t", el cual se distribuye inicialmente considerando los rezagos en infraestructura y el grado de marginación observable en las entidades federativas con localidades elegibles por el Programa, para lo cual se asumen las siguientes proporciones de asignación:

Rezago en infraestructura = 0.60

Grado de marginación = 0.40

Para el rezago en infraestructura, se consideran las siguientes ponderaciones para cada uno de los tipos de apoyo.

Agua potable= 0.30

Drenaje y saneamiento= 0.30

Comunicación terrestre= 0.20

Electrificación= 0.20

1. Asignación a entidad federativa por rezago en infraestructura:

$$ARIE_{it} = POT_t * 0.60 * \left[0.30 * \left(\frac{A1i}{\sum_{i=1}^n A1i} \right) + 0.30 * \left(\frac{A2i}{\sum_{i=1}^n A2i} \right) + 0.20 * \left(\frac{A3i}{\sum_{i=1}^n A3i} \right) + 0.20 * \left(\frac{A4i}{\sum_{i=1}^n A4i} \right) \right]$$

Donde:

ARIE_{it}= Asignación por rezago

POT_t= Presupuesto de obras total

n= Las entidades federativas que tienen localidades elegibles por el Programa

A1_i= Número de viviendas de localidades elegibles sin agua en la entidad federativa "i"

A2_i= Número de viviendas de localidades elegibles sin drenaje y saneamiento en la entidad federativa "i"

A3_i= Número de localidades menores a 5 000 habitantes sin camino pavimentado en la entidad federativa "i"

A4_i= Número de viviendas de localidades elegibles sin electricidad en la entidad federativa "i"

2. Asignación a entidad federativa por grado de marginación

$$AIM_{it} = POT_t * 0.40 * \left[Bi * \left(\frac{Pi}{\sum_{i=1}^n Pi} \right) / \sum_{i=1}^n Bi * \left(\frac{Pi}{\sum_{i=1}^n Pi} \right) \right]$$

Donde:

AIM_{it}= Asignación por grado de marginación

POT_t= Presupuesto de obras total

n= Las entidades federativas que tienen localidades elegibles por el Programa

B_i= Índice de marginación de la entidad federativa "i"

P_i= Población indígena de la entidad federativa "i"

3. Asignación preliminar total a la entidad federativa

$$POT_{it} = ARIE_{it} + AIM_{it}$$

Este Programa es público, ajeno a cualquier partido político. Queda prohibido el uso para fines distintos a los establecidos en el programa.

ANEXO 4**Manual de Procesos del Programa de Infraestructura Indígena****1. OBJETIVO**

Dar a conocer los procesos, mecanismos y criterios que permitan a las Unidades Administrativas Centrales y Foráneas de la CDI, programar, operar y dar seguimiento a las acciones del Programa de Infraestructura Indígena.

2. ALCANCE

Unidades Administrativas Centrales y Foráneas de la Comisión Nacional para el Desarrollo de los Pueblos Indígenas.

3. MARCO LEGAL

- Ley de la Comisión Nacional para el Desarrollo de los Pueblos Indígenas.
- Ley Federal de las Entidades Paraestatales y su Reglamento.
- Ley Federal de Presupuesto y Responsabilidad Hacendaria y su Reglamento.
- Ley de Obras Públicas y Servicios Relacionados con las Mismas y su Reglamento.
- Decreto que establece las medidas de austeridad y disciplina del gasto de la Administración Pública Federal.
- Lineamientos específicos para la aplicación y seguimiento de las medidas de austeridad y disciplina del gasto de la Administración Pública Federal.
- Reglas de Operación del Programa de Infraestructura Indígena, del ejercicio correspondiente.
- Estatuto Orgánico de la Comisión Nacional para el Desarrollo de los Pueblos Indígenas.
- Manual General de Organización de la Comisión Nacional para el Desarrollo de los Pueblos Indígenas
- Acuerdo por el que se establecen los lineamientos para la promoción y operación de la Contraloría Social de los programas federales de desarrollo social.

4. GLOSARIO

Acuerdo de Coordinación	Instrumento suscrito por la Comisión Nacional para el Desarrollo de los Pueblos Indígenas y los Gobiernos de los Estados para la ejecución del Programa.
Anexo de Ejecución	Documento que suscriben la dependencia o entidad estatal responsable y la dependencia o entidad que se desempeña como ejecutora de las obras y proyectos a efecto de formalizar sus responsabilidades.
Bases de licitación	Documentos modelo elaborados por la DGAI que señalan los requisitos administrativos, legales, técnicos y económicos para que los licitantes participen en el proceso de licitación de los contratos de obra y de los servicios de supervisión.
Cartera de obras del Programa	Es el conjunto de obras que la CDI y los gobiernos de los estados convienen ejecutar. Es la base para la firma de los Acuerdos de Coordinación y se consigna en el Anexo 1 de los mismos.
CCDI	Centro Coordinador para el Desarrollo Indígena.
CDI	Comisión Nacional para el Desarrollo de los Pueblos Indígenas.
CGAF	Coordinación General de Administración y Finanzas de la CDI.
CORESE	Comité de Regulación y Seguimiento. Instancia colegiada de coordinación interinstitucional creada con el propósito de garantizar el cumplimiento de los compromisos adquiridos entre los gobiernos de las entidades federativas y la CDI en el marco del Programa.

Dependencia Estatal Responsable (DER)	Dependencia Estatal designada por el titular del Ejecutivo Estatal como responsable de atender el Programa en la Entidad Federativa.
Dependencias o entidades federales normativas. "Entidad normativa"	Dependencias o entidades federales normativas en materia de agua potable y alcantarillado, electrificación, caminos en general y vivienda, como la Comisión Nacional del Agua (CONAGUA), Comisión Federal de Electricidad (CFE) y la Secretaría de Comunicaciones y Transportes (SCT), respectivamente para obras de infraestructura básica, y Organismo nacional o estatal de Vivienda en el caso de la edificación de vivienda, o de acuerdo a su competencia, la que se incluya en algún proceso del Programa
Empresa supervisora	Empresa contratada por la Delegación Estatal de la CDI con el propósito de realizar los trabajos de supervisión gerencial de las obras.
Ejecutor o Entidad ejecutora	Dependencias y entidades federales y estatales, gobiernos municipales y las Delegaciones de la CDI que se encarguen de ejecutar obra
Expediente de gestión operativa	Serie archivística que integra el conjunto de información y documentación general sobre el quehacer operativo y administrativo de cada una de las obras del Programa. Los conceptos que conforman dicho Expediente se indican en el Anexo núm. 8.5 "Guía para la integración de expedientes de obra del Programa en Delegaciones de la CDI".
Expediente de obra Programa	Serie archivística que integra la información y los documentos indispensables que dan cuenta del desarrollo de cada obra del Programa, desde su gestión inicial hasta su conclusión, entrega y cierre de ejercicio. Los conceptos que conforman dicho Expediente se indican en el Anexo núm. 8.5 "Guía para la integración de expedientes de obra del Programa en Delegaciones de la CDI".
Gobierno del Estado o de la Entidad Federativa	El Poder Ejecutivo de cada Estado de la República Mexicana.
Instancia normativa o DGAI	La Dirección General Adjunta de Infraestructura.
Listado de obras convenidas.	Relación de obras consideradas en la Cartera de obras del Programa, únicamente en lo relativo a su denominación, localización y entidad ejecutora, para que sea publicado en el Diario Oficial de la Federación.
LOPSRM	Ley de Obras Públicas y Servicios Relacionados con las Mismas.
Matriz de Indicadores para Resultados (MIR)	En el marco del Sistema de Evaluación del Desempeño, se refiere al instrumento elaborado bajo la metodología de marco lógico, donde se describen el fin, propósito, componentes y actividades, así como indicadores, metas, medios de verificación y supuestos vinculados al Programa
Oficio de asignación presupuestal	Oficio emitido por la DGAI, dirigido a la Delegación Estatal de la CDI, donde se comunica el monto total de los recursos federales convenidos con el Estado para la ejecución de las obras.
Oficio de autorización específico	Oficio emitido por la Delegación Estatal de la CDI dirigido a la Dependencia Estatal Responsable, en el que se comunican los recursos federales por obra o para un grupo de ellas.
Oficio de validación	Oficio emitido por la Entidad Normativa, donde hace constar que los proyectos de obra sometidos a su consideración son viables técnicamente y acordes con la normatividad federal aplicable.
Programa	Programa de Infraestructura Indígena.
POBALINES	Políticas, Bases y Lineamientos en Materia de Obras Públicas y Servicios Relacionados con las Mismas, de marzo de 2011. Disponible en la normateca interna de la CDI. http://normateca.cdi.gob.mx
Programa de ejecución de obra.	Es el programa que presenta el contratista adjudicado para la realización de la obra en los plazos establecidos. En el caso de ejecución por administración directa, es el programa que presenta la entidad o dependencia gubernamental para realizar la obra en los tiempos establecidos.

Propuesta de obras	Conjunto de proyectos y/o solicitudes de obra que cumplen con los requisitos de elegibilidad del Programa, que han sido validados por las entidades normativas federales y que la Dependencia Estatal Responsable envía al CORESE para su revisión técnica y normativa.
Proyectos de obra	Conjunto de obras que demandan las localidades a través de la Delegación Estatal CDI, Dependencias normativas, Municipios y ventanillas propias del Gobierno de la Entidad Federativa, que cumplen con los requisitos de elegibilidad, y que en su caso, son consideradas por la Dependencia Estatal Responsable para su incorporación al Programa.
Proyecto ejecutivo	Expediente de obra, debidamente integrado y validado por la dependencia federal normativa competente, que incluye las autorizaciones de cambio de uso del suelo y las relacionadas con los derechos de vía, servidumbres de paso y uso, disposición o afectación de los recursos requeridos por las obras, incluyendo los inherentes al uso y aprovechamiento del agua y demás disposiciones aplicables, autorizaciones ambientales, cuando éstas sean requeridas, así como lo previsto en la Ley de Obras Públicas y Servicios Relacionados con las Mismas y en su Reglamento.
Recursos del Programa	Sumatoria de los recursos federales, estatales o municipales, que se comprometen, a través de los Acuerdos de Coordinación para destinarlos a los fines del Programa.
Región indígena	Cada una de las veinticinco regiones indígenas identificadas por la CDI con base en criterios etnolingüísticos, históricos y geográficos (Regiones Indígenas de México, CDI-PNUD, 2006. Disponible al público en www.cdi.gob.mx .)
SASI	Sistema de Atención de Solicitudes Indígenas.
SICS	Sistema Informático de Contraloría Social
SIPROII	Sistema de Información del Programa de Infraestructura Indígena. Registra la información de las obras, proyectos y/o acciones y recursos autorizados, así como el seguimiento y control de los avances físico-financieros de las obras apoyadas por el Programa
Supervisión ambiental	La contratación de servicios relacionados con obra pública que ejecuten las delegaciones de la CDI, asociados al cumplimiento de condicionantes establecidas en los resolutivos emitidos por las autoridades ambientales para obras públicas, con la finalidad de realizar la programación, seguimiento y verificación de las obras en los términos en que fueron autorizados en materia ambiental y forestal.
Supervisión externa	La contratación de servicios relacionados con obra pública que ejecuten las delegaciones de la CDI para atender las funciones previstas en el artículo 115 del Reglamento de la Ley de Obras Públicas y Servicios Relacionados con las Mismas, y las que se deriven o pacten en el contrato respectivo, en apoyo a la residencia de obra.
Supervisión gerencial	La contratación de servicios relacionados con obra pública realizada por las delegaciones, con el fin de dar seguimiento y verificar el cumplimiento de la normatividad aplicable en los procesos constructivos de las obras pactadas en donde la CDI no sea el ejecutor.
Términos de referencia	Documentos modelo elaborados por la DGAI que incorpora las especificaciones y condiciones en que una empresa contratada deberá prestar el servicio de supervisión (gerencial, externa, o ambiental y forestal).
Unidades Administrativas	De conformidad al Estatuto Orgánico vigente, cada uno de los órganos que integran a la CDI, a saber: <i>Nivel central:</i> Coordinación General de Planeación y Evaluación, Dirección General de Infraestructura, Coordinación General de Administración y Finanzas, Coordinación General de Fomento a la Producción y Productividad, Dirección General de Asuntos Jurídicos, así como el Organismo Interno de Control en la CDI. <i>Nivel foráneo:</i> Delegaciones Estatales; el Artículo 25 del mismo Estatuto refiere que para el eficaz despacho de los asuntos a su cargo y para un mejor desempeño en el ejercicio de sus atribuciones, los Delegados se auxiliarán por los Centros Coordinadores para el Desarrollo Indígena en su ámbito territorial.

5. POLITICAS DE OPERACION

1.1. El presente Procedimiento regula la programación, operación, seguimiento y cierre de las acciones realizadas en el marco del Programa de Infraestructura Indígena, y será de observancia obligatoria para los servidores públicos de la CDI involucrados en el Programa.

1.2. El Programa contará con dos vertientes de obra:

- Por contrato (Vertiente A), y
- Por administración directa (Vertiente B).

Lo anterior en apego a lo establecido en el artículo 26 de la Ley de Obras Públicas y Servicios Relacionados con las Mismas y las Reglas de Operación del Programa.

1.2.1. La operación del CORESE se realizará de conformidad a lo establecido en el Reglamento que se presenta en el Anexo 6 de las de las Reglas de Operación del Programa.

1.2.2. Las operaciones relativas a los Subcomités de Obra y Servicios Relacionados con las Mismas, se llevarán a cabo con apego al Manual Unico de Integración y Funcionamiento de los Subcomités de Obras Públicas y Servicios Relacionados con las Mismas de las Delegaciones Estatales, aprobado el 7 de mayo de 2007. Disponible en la normateca interna de la CDI. <http://normateca.cdi.gob.mx>

1.2.3. Los cambios que se realicen en los Acuerdos de Coordinación suscritos deberán contar con la solicitud de la Dependencia Estatal Responsable y autorización oficial de la DGAI. Para formalizar las modificaciones ocurridas deberá suscribirse un Acuerdo Modificatorio que considere todos los cambios al Acuerdo de Coordinación inicial.

1.2.4. Cuando los instrumentos de coordinación hayan sido firmados por el Delegado Estatal de la CDI y el representante legal del Gobierno del Estado, el responsable del Programa en la Delegación Estatal deberá remitir a la DGAI, los archivos magnéticos de los acuerdos, convenios modificatorios y los anexos respectivos que se hayan suscrito al amparo del Programa.

1.2.5. Los pagos por anticipo, las ministraciones por obra con base en el programa de ejecución de obra y finiquito referidos en el presente procedimiento se harán de conformidad con el Manual Administrativo de Aplicación General en Materia de Recursos Financieros. DOF 15-07-2011 http://www.normateca.gob.mx/Archivos/66_D_3304_16-11-2012.pdf

1.2.6. En las obras de infraestructura eléctrica en las que la Ejecutora sea una Dependencia o Entidad Federal, la CDI podrá ministrar en una sola exhibición la totalidad del recurso federal.

1.2.7. En el cierre del ejercicio presupuestal del Programa, las Delegaciones Estatales deberán devolver los recursos federales no utilizados a la Coordinación General de Administración y Finanzas, en estricto apego a la Ley Federal de Presupuesto y Responsabilidad Hacendaria y su Reglamento y a las Reglas de Operación del Programa.

1.2.8. Los expedientes bajo resguardo de las Delegaciones Estatales, deberán contener la documentación establecida en la "Guía para la integración de expedientes de obra del Programa en Delegaciones de la CDI" (véase Anexo núm. 8.5).

6. DIAGRAMA DE FLUJO. Tronco común de Programación (Aplica a las vertientes A y B).

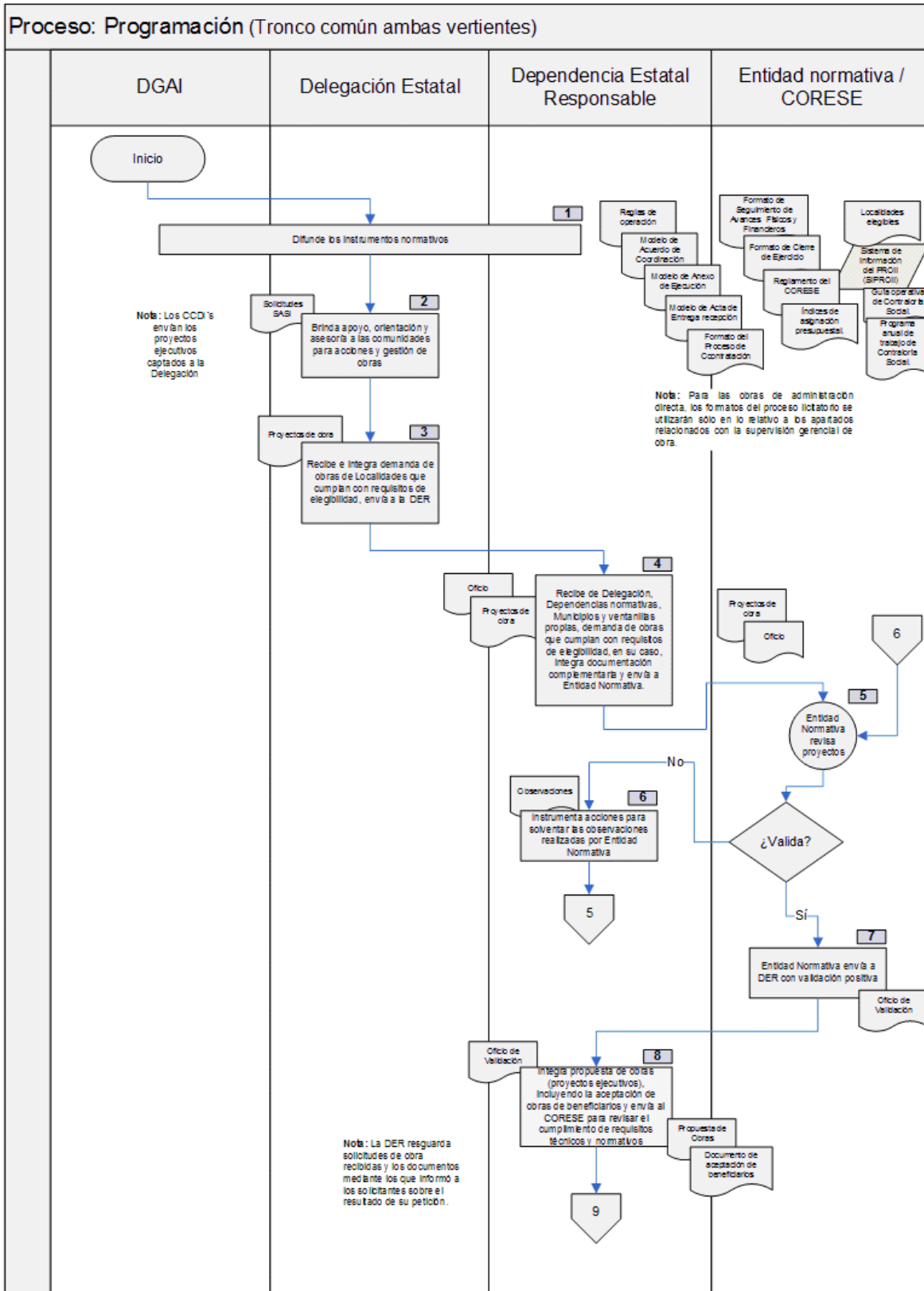

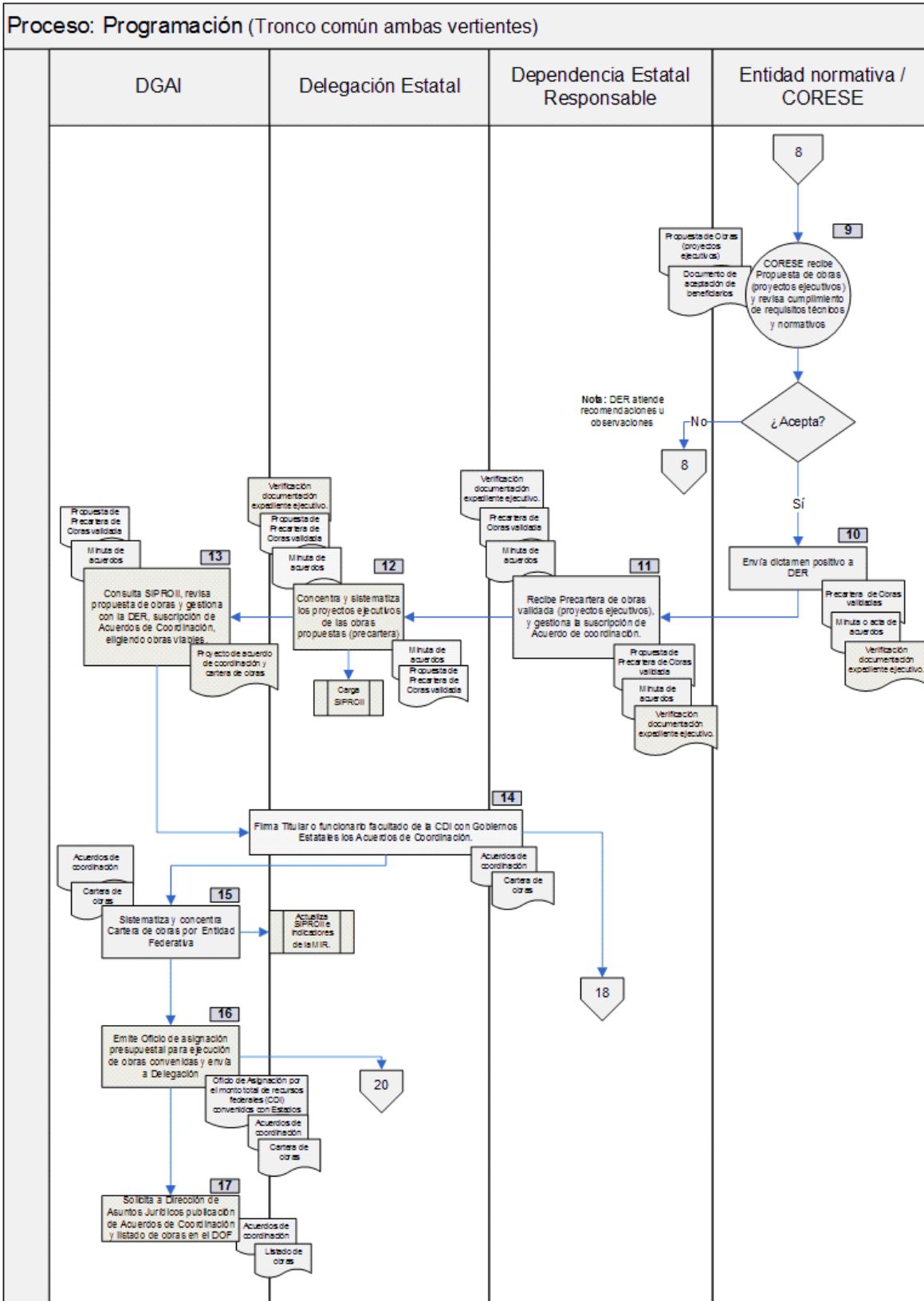

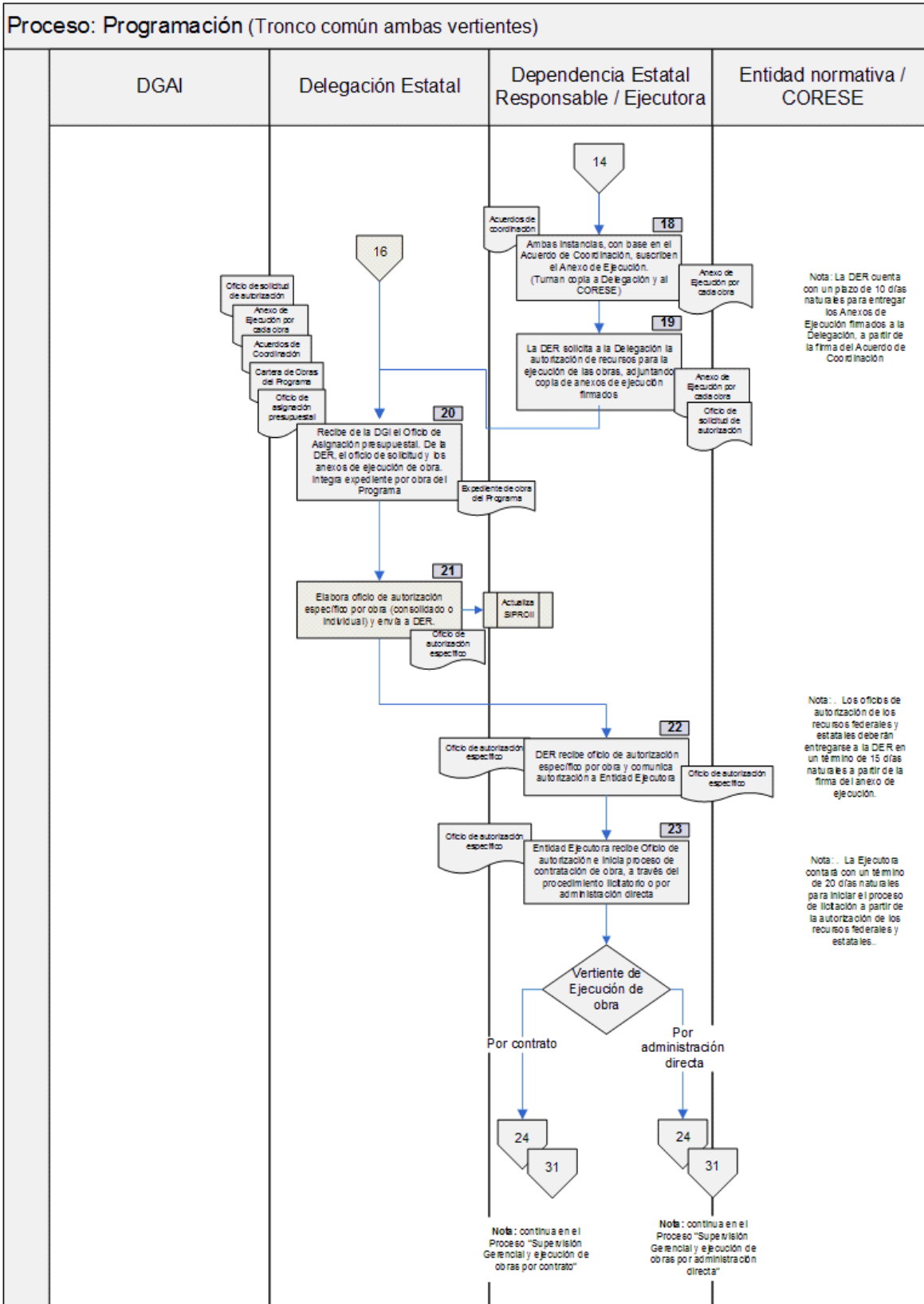

Vertiente A. POR CONTRATO

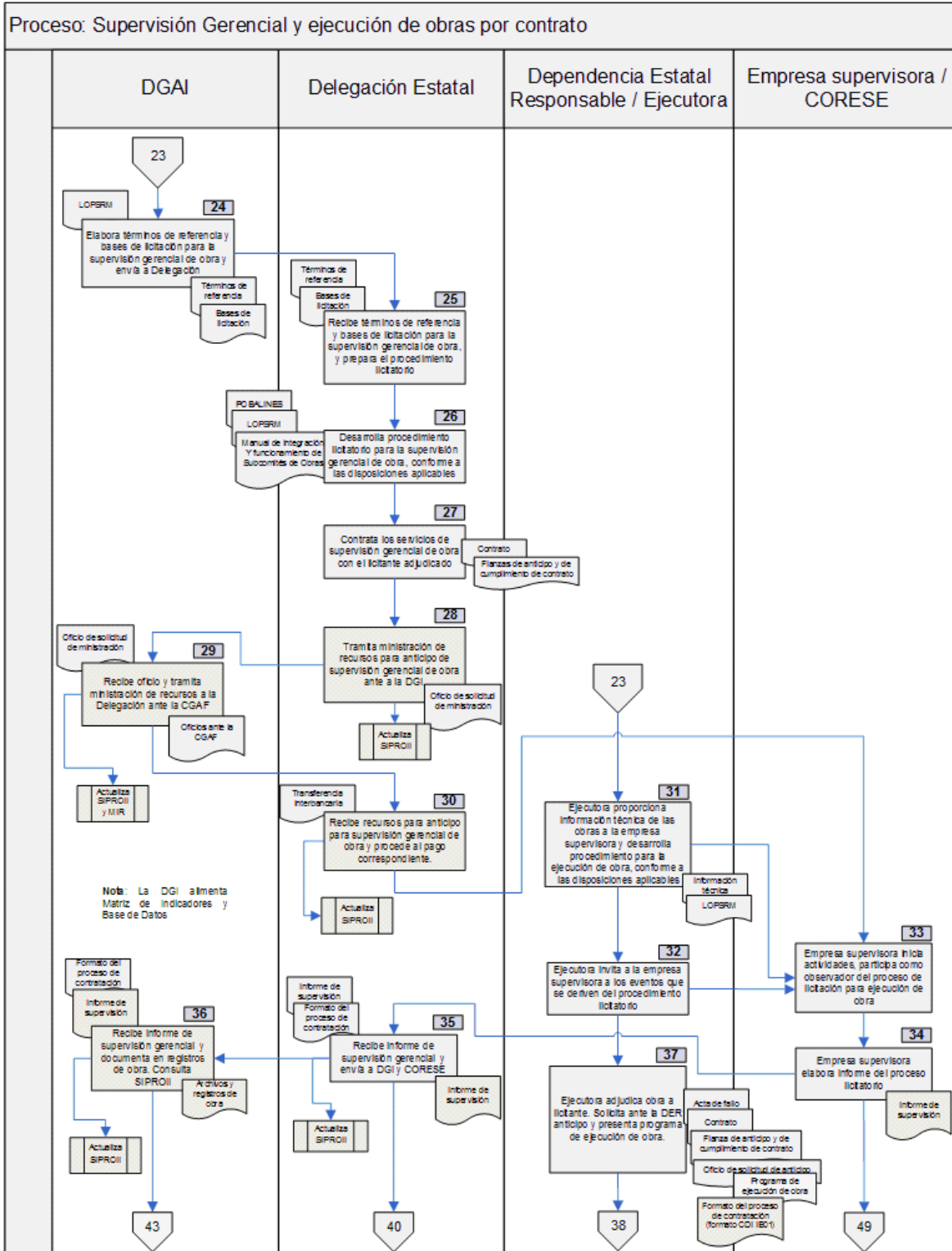

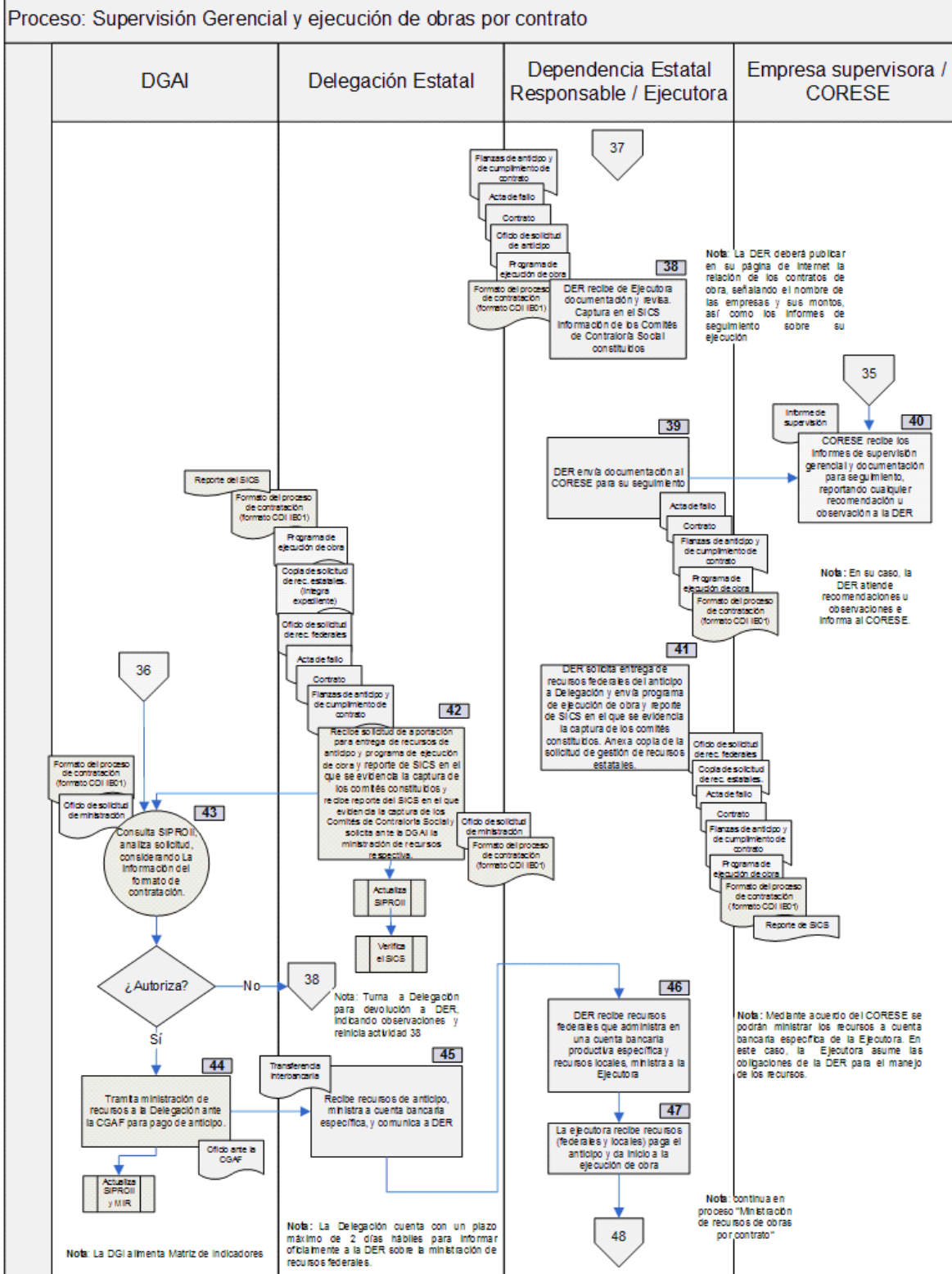

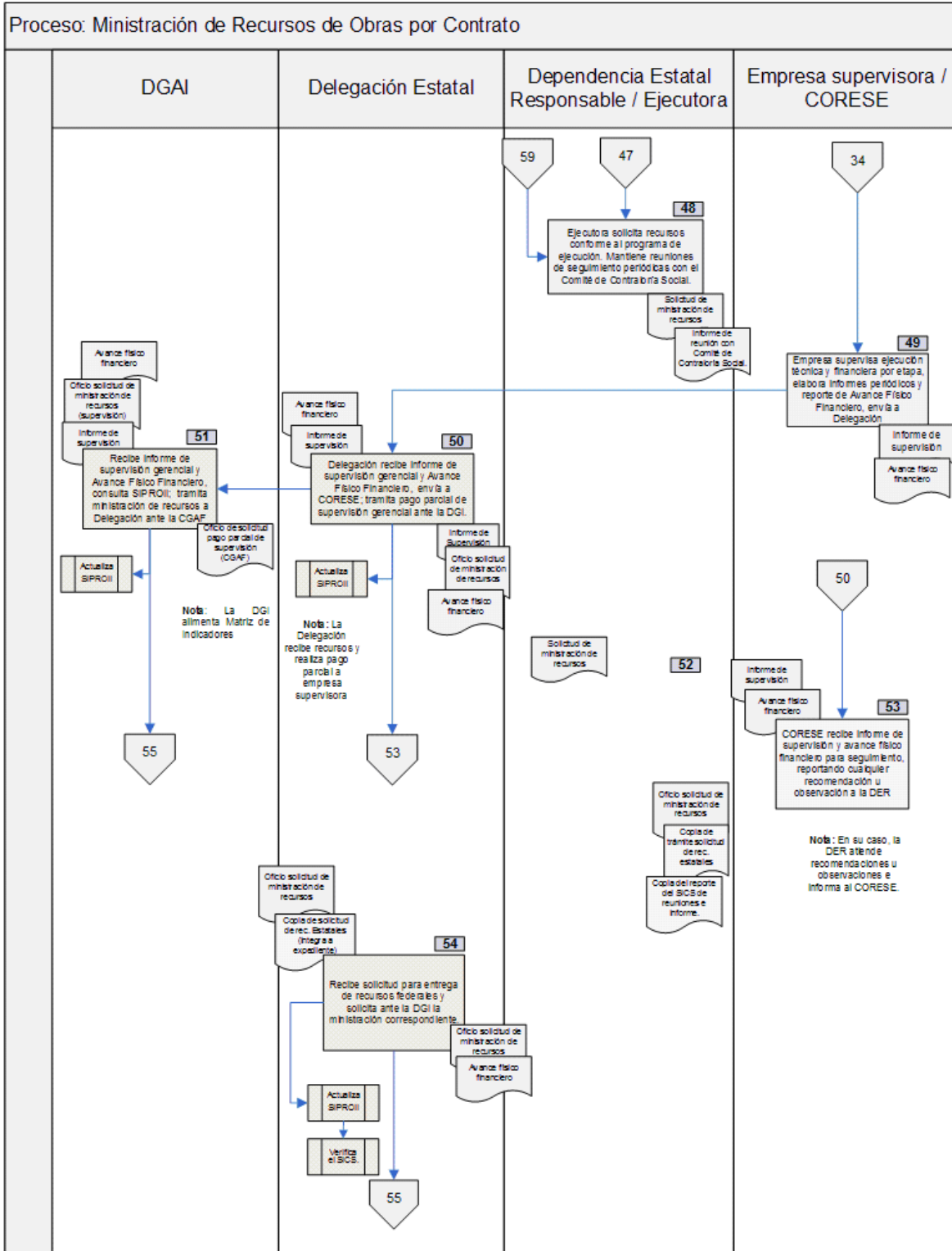

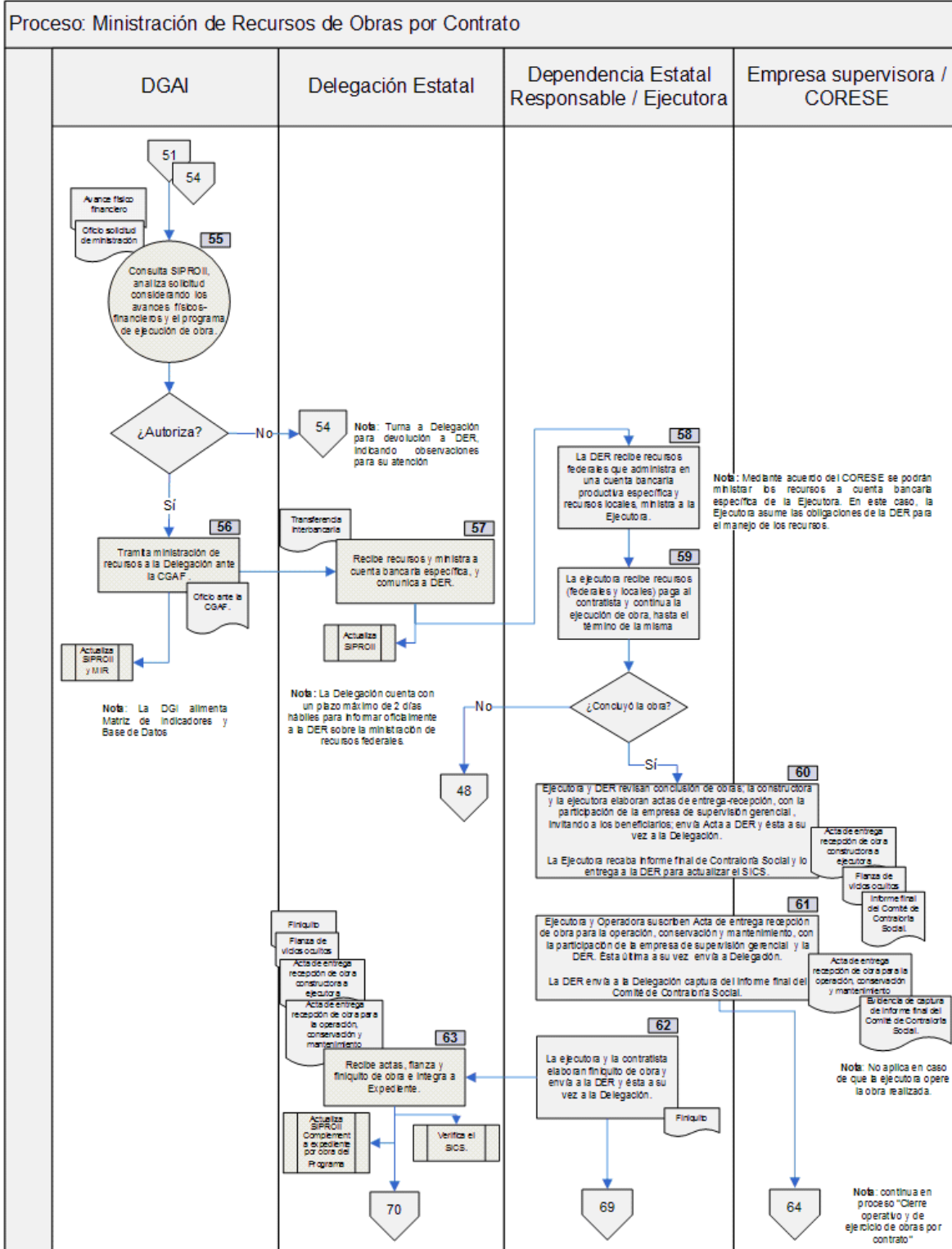

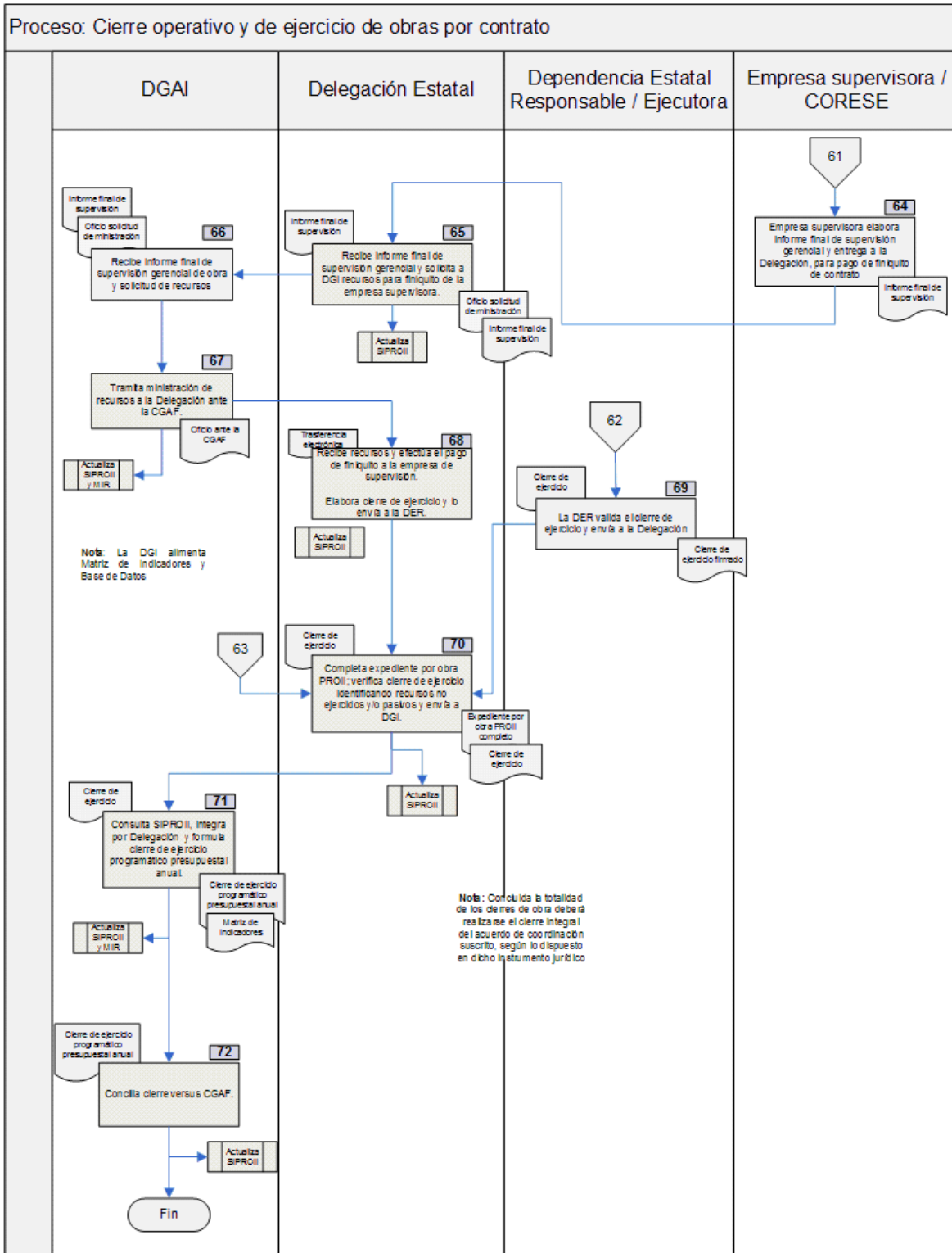

Vertiente B. POR ADMINISTRACION DIRECTA

